朝鮮日報
夕刊 二十二日(土)
本紙朝夕刊十面
編輯兼發行人 方應謨
印刷人 [illegible]
發行所 京城府太平通一丁目六一
株式會社 朝鮮日報社
[illegible]

察哈爾問題解決의 覺書交換圓滿終了?

土肥原、秦德純兩氏會見에 잇서

調印될 日中覺書內容

【北平二十二日發聯合】今日의土肥原少將秦德純氏의會見은 今日까지에 이미松井中佐와 秦氏間에 充分한 豫備交涉이 完了되어 다시交涉을 始作할바 아니오 宋哲元氏의 交涉回避에 依한 事件의 處理이것으로 簡單히形式을 整備한것뿐이므로 覺書交換은 圓滿히終了될것으로 期待된다

【北平二十二日發聯合】二十二日土肥原 秦兩氏의會見에잇서 署名調印될 覺書內容은 左와如한 項目을包含한것이라고한다

一、宋哲元은省主席軍長을辭去케할것

一、第百三十二師를 陝西方面으로 移駐케할것

一、張北事件의 直接責任者인 參謀所長을 罷免케할것

一、張北事件에 關하야 陳謝의意를 表할것

一、再次省內에 排日侮日行爲를發生케하지안토록 充分保障할것

一、熱河省境多倫、沽源、獨石口石城、延慶一帶의 軍隊全部를西南省境方面으로 移駐식히고右一定地域內에 將來駐屯치안케할것(所謂「武裝地帶」)

게되여親善提携의 第一步를 내여드리리라고期待된다

河北省의全權을 王克敏氏가掌握?

新機關出現機運濃厚

【北平二十二日發聯合】河北問題의 終結로 有名無實의 存在가되여잇든 北中政務整理委員會와軍事分會는 消滅되리라고 觀測되드니 中國當局은 王克敏氏를再次北上식혀 政務整理委員會代理로 暫時北中의 時局과 日本의對中政策의 最後的見解를 어더가지고 態度를 決定할터인데마츰내 二十二日王氏는 來北케하기로 되엿다 中國側 情報에依하면 政務整理委員會는 六月末까지에 解散하고 王克敏氏는河北省主席에任命될模樣이다 그리고 軍事分會는河北省의軍政을掌握하고잇는데 이것도當然히政務整理委員會와 行動을가티할運命을갓게되엿다 따라그後에올河北政權은 軍、政、財의三位一體的一機關의 設立으로進展할機運이濃厚하게되엿는데 當分間河北省政府主席이 全般的으로專的掌理하게될模樣이다

高松宮殿下 農村指導者表彰

高松宮殿下께옵서는 有栖川宮紀念厚生資金事業으로 農山漁村의社會事業 指導開發功績者 二名에게 銀製花瓶壹個式 地方改良振興團體 二個所에對하야 金一封式下賜하시엇다

▲農村指導開發功績者

慶北慶山郡 山東面鳳山洞 山田島莫右衛門

慶南昌寧郡高岩面中川里 盧泳魚

▲地方改良振興團體

慶南陝川郡赤中面 上部里矯風會

京畿道龍仁郡二東面 留東農村振興會

王克敏氏 二十二日來平

【電通北平二十一日發】新任北平政務整理委員 王克敏氏는 二十二日 津浦線을着手할터인데 王氏는 去十三日 何應欽氏南下以來空位가된 北中政權主班의要位에 就任하는同時에 政治的職權의再生强化를圖하야 目下滯平中인土肥原關東軍代表、高橋駐平武官과會見하고 指導援助를 懇請하야北中問題一段落後 日滿中三國關係의 根本的調整을爲하야積極活動을開始할意氣를보이는데氏가今回에 就任함에當하야 附與된政治的裁量權에依하야 北中日滿中懸案은마츰내解決軌道에 올으

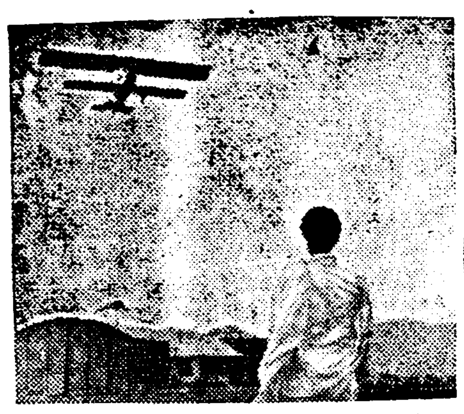

『에디오피아의空軍』

白人文明國과 抵抗하고잇는 黑人國에도 勿驚! 飛行機가 二十五臺나잇다。寫眞上右는 機上撮影을演習하는光景 上左는 飛行場우를나는 에國飛行隊의 第一號「유다의獅子의王」號 寫眞下는 에디오피아말로쓴 同機體의面影

軍部의對中見解에 閻錫山氏完全同意

王克敏氏支援을言約

【電通北平二十一日發】大城戶滿蒙班長과 閻錫山氏와의 會見은 十九日太原山西 綏靖公署에서行하엿는데 確聞한바에依하면 閻氏는 同班長이 携來한 日本軍中央部의對中見解에 全面的同意를表하엿다 卽同班長은 蔣介石政權의 二重外交가日中關係에 惡影響을及한다고說明한다음 今後北中에잇서서는 獨自의諒解에基한 日中提携의新局面을 展開케할必要가잇다는것을 力說하고北中政權의進路에對하야 重要意見을披瀝한데對하야 閻錫山氏는 日中間의完全한 提携에 對하야 [illegible] 余는南京政府에 反對하야 擴大會議를 當時政綱의第一에揭하엿든것으로 余의主張하여오든것이다 現在余는 政權을把持하고 再出馬할意思는업스나 東亞保全의大乘的立場에서 王克敏氏의北中政權에對하야 可能한限의援助를行하야 北中의安定과繁榮을爲하야 協力할것을 約하엿다 이結果河北 山西 綏遠 察哈爾、內蒙古를 一括한廣範圍의 歷史的親日滿의 政治的新局面의 招來性이 充分하게되엿고 그推移는 極히注目되게되엿다

大城戶中佐 北平發歸國

【電通北平二十一日發】閻錫山氏와會見한大城戶中佐는 二十一日 午後一時十五分發列車로歸國途上에 올넛다

유駐日蘇聯大使 高橋藏相訪問

【東京電話聯合】駐日蘇聯大使유레니에프氏는 十九日午後一時半官邸로高橋藏相을 訪問하고 要談하엿다 右는高橋藏相이 日蘇兩國間의平和工作을 强調하고잇스므로유레니에프大使는 日蘇不可侵條約問題其他에關하야藏相의所信을 打診한것이라고 重視되고잇다

話題解說 포켓트戰艦

◇

英獨海軍協定締結에 依하야獨逸이 英國에對한 總噸數三割五分保有를 協約한結果獨逸은建艦計畫을 英國의支持下에서公公然하게 着手할수잇게되엿다 그런데昨日外電에 依하면獨逸代表에게 建艦計畫細目을 協議함에잇서, 主力艦에 잇서서는 祕珍戰艦을 [illegible]한다는 讓步를하얏다고한다 그러면 祕珍戰艦이란무엇인? 祕珍戰艦이란文字그것과가티、物件으로친다면 携帶하지안케도 가지고다닐수잇는 程度의것 卽말하자면 포켓트用인것과 가티、적은 戰艦이란 말로 [illegible]하야 쓰기始作한말이다。 그러면 왜獨逸은 日英米佛伊五國이 華府條約에 依하야 主力艦單艦噸數를 三萬五千噸까지할수잇는데 反하야 [illegible] 어색스러운 포켓트戰艦을 [illegible]를게되엿든가하면 이것은 두말할것업시 베르사이유條約에 依하야 噸數를 主力艦萬噸、隻數는 六隻以內밧게는 [illegible]할수업도록 事實上海軍力이 無가되도록 極度로 制限되하얏섯기때문이다。 이까닭에 獨逸은 萬噸級으로써 能히三萬噸級의 主力艦에 匹敵할마한 性能을가진 精銳한것을맨들기爲하야 最新科學의 粹를集中하야 勇心焦思完成한것이 一九三三年에처음으로 나타난포켓트戰艦[illegible] 巧妙한性能에 [illegible] 그性能을 制限하자는 [illegible]까지 [illegible] 一部에서 나왓든것이다。 現在獨逸이保有하고잇는 포켓트艦은 有名한「도이취란드」號를始하야「아드미랄 쉐르」號[illegible]等合計 五隻으로 新造艦에도 이포켓트戰艦[illegible]을主張하는것은 讓步보담도 技術的으로 重大한 意義가잇다고할것이다

出版法違反으로 美濃部博士起訴

【東京電話聯合】天皇機關說問題에關聯한 美濃部達吉博士의 司法處分에關하야는 檢事當局에서 審議한結果 出版法違反事實을認定하야 美濃部博士의 學說이多年에亘하야 主唱되여왓스며 또今日까지 公刊되여왓다 美濃部博士는 眞正으로그非를 깨닷고 勅選議員 其他一切의 公職을辭하면 不起訴處分에 附할것이라는 見解下에서 美濃部博士에게 그眞意를 質問하엿스나 同氏는 此를 不肯하기때문에 마친내出版法違反으로 起訴하기로 決定하게되엿다 意外의 支障이생기지안는면 來月上旬에는 美濃部博士에對하야 起訴手續을取하리라고觀測된다

外人失業者의 入國禁止

蘭印政府에서

【電通東京電話】在바타비아越田總領事로부터 十一日外務省에達한公電에依하면蘭印政府機關紙인에보지紙는 蘭印政府는 外國人失業者의入國을禁止하기爲하야入

英國態度打診後 佛海軍策決定

海軍員會協議保留

【伯林廿一日發聯合】英國政府와의會談協定에 依하야 베르사이유條約의 桎梏으로부터 合法的으로 脫却한 獨逸政府는 今回나치스 黨本部에서는 히틀러總統의外交手腕을 稱讚하고 今回의協定을 基調로 獨佛兩國이接近하야 歐羅巴 國際關係의 調正에着手할意向을 示唆하고잇다

八面錄

◇

一般을 놀래든 帝人事件公判東京地方裁判에서 開廷

◇

出廷者中島元商相을 비롯하야 前鐵道大臣、元大藏次官、前銀行檢査官、前銀行課長、前銀行局長、前臺銀頭取、前帝人社長、實로 政界、財界의 巨頭들이다。

◇

政界와 財界는 부른데갈 서로 어울려 온갓 재조를다 피우기 쉬운 處地。

◇

第三勢力이 아니고는 이런 關係를 掃淸할 機會가 업서

大藏省의 豫算編成方針決定

兵農財三全主義에 基해 公債漸減과 節約을 主眼

豫算爭奪의 弊를 一掃

【東京電話聯合】大藏省의昭和十一年度豫算編成方針은 二十五日定例閣議에提出하기로되엿는데內容은 日本의現下內外諸情勢에鑑하야兵、農、財三全主義에基하야公債漸減과 旣定經費의節約을二大根幹으로 하는바로 高橋藏相은 各省의豫算爭奪의 弊風을一掃하고 例年에比하야特히 考慮中인것은 國防費의 平年化와特別會計의調整이다

一、昭和十一年豫算編成은財政內容의强化를圖하야 極力公債發行額을減少할것

二、各省新規經費의要求는 內外情勢에鑑하야 眞正緊急不得已한것에限함 그리고그金額은可及的當該年度의 計上을少額으로할

三、各省은 旣定經費에對하야特히制限을加하고 新規經費의財源을求할것

四、各省歲入歲出槪算은昭和十年八月十日限으로提出할것

五、各特別會計의豫算도 旺當該項에順하야 此를編成하기로하되 會計는 昭和十年八月三十一日限提出할것

土肥原、秦兩氏 廿二日會見

【北平二十一日發聯合】土肥原少將、秦德純氏의 會見은 二十二日午前十時 或은 午後一時부터 行할것으로 期待된다

英獨海軍協定에 獨逸政府大滿足

【巴里二十一日發聯合】라발首相피에트리海相은 二十一日午後下院海軍委員會에 出席하야 獨海軍協定에對處할 新海軍政策에對하야 協議를遂할豫定이든바 이든特使와의 會談으로因하야 出席保留하얏다 라발首相과 피에트리海相은 二十二日다시 이든特使와會見하고 英國政府의 方針을 明確히한後 閣議를開하고佛國政府의 新海軍政策을 決定할터이다

駐剳 英國大使는 二十日 外務人民委員部에 리트비노프委員長을 訪問하고 今回 英獨兩國政

航空器材擴充을 陸軍에서計畫

【電通東京電話】陸軍에서는 航空防空緊急充備를爲하야 今年度부터十三年度까지 四個年繼續事業計畫을 樹立하고 이미着着實施中인데 明年度에는 國內國外를合하야 六千八百餘萬圓이 配定되여잇는데 이것은主로需數의增加와 當面의 航空器材整備緊急經費로 列强의急激한 空軍의擴張과 進步에對應함에는 到底히이것만으로는 不過함으로第六十七議會에잇서서 林陸相이答辯한航空器材의整備充實에基하야 今回의四個年計畫과는別個로 具體的銳意研究中이다 그리고이新計畫의內容도最少限度로 二、三億圓은要할터이며 그리고明年度부터着手하랴고 하는 計畫으로 實現되면 今年度豫算보다 絶對的으로 今年度豫算 [illegible]할期待는업을뿐더러 앞으로數年間은 大體五億을突破하는 陸軍豫算이 繼續하리라고推察된다

瑞西憲法改正案 人民投票斷行

【베른二十一日發聯合】瑞西聯邦政府는國內靑年團體其他의 要求에徵하야 來九月八日再次人民投票를斷行하야 聯邦憲法의 改正案을國民總意에 問하기로 決定하엿다

駐蘇英國大使 리委員長訪問

【莫斯科二十一日發聯合】莫斯科

米國海軍豫算案 兩院協議會通過

二十四隻建의艦起工費等으로 總額四億六千萬弗計上

【華盛頓二十一日發聯合】米國上下兩院은 二十一日午後 兩院協議會를 開하고 二十四隻新艦建造案을 中心으로 一九三五、六年의 海軍豫算을 審議한 結果同案을 可決하야 卽時 루즈벨트大統領에게 回附하엿다 豫算總額四億六千萬弗에 比하야 六割强의激增을 示한 平常時 卒前의 大海軍豫算案이다 豫算案의 要旨는如左하다

一、條約限度의 海軍實現에 要한 建艦二十四隻 建造起工을

一、旣建造軍艦三十隻의 工事繼續

一、海軍飛行機五百五十三臺建造

一、海軍兵員 一萬一千名增員

府間에 成立한 協定內容을 通告하는同時에 英國政府는 近近少本會議에서 海軍力量的縮限協定이 達成되지안는境遇에는 質的制限協定을 圖할 意圖이란旨를 確言하엿다 交涉할 意思가잇는것과 海軍縮

英佛協力繼續을 佛國에서發表

【電通巴里二十一日發】二十一日英佛第一次會談結果 兩國의國際的繼續協力의 必要는 英獨海軍協定後에도 全然變化가 업슬것을 確認하고 이趣旨를佛國側으로부터 公式으로 發表하엿다 英國側에서는 이것으로써 이든特使의 成功이라稱하고잇다

人事、集會

▲宇垣總督 二十二日朝十時五分京城驛發列車로 仁川에旅行 二十四日朝歸京豫定

▲今井田政務總監 渡滿中 二十六日午前十時三十五分 京城驛着歸京豫定

▲田中外事課長 同上

▲鹽田正洪氏(總督府文書課長)同上

▲牛島內務局長 二十一日 慶南北에出張

▲閔再鎬氏 移轉祝賀人事次本社來訪

▲金活植氏(梨花女子專門學校敎授)同上

▲吳鉉揆氏(鮮光印刷株式會社社長)同上

▲朴忠楨氏(同支配人)同上

▲吳鳳彬氏(朝鮮美術館長)同上

▲李乙氏 同上

▲金尼洙氏(朝鮮女子消費組合長)同上

▲千家尊建氏(大社敎總監)布敎人事次本社來訪

▲祝部重道氏(大社敎朝鮮布敎管理者)同上

金融逼迫에關해 袁市長嚴重布告!

『財界를混亂케하는者는嚴罰』

預金推尋保留를要望

【電通北平二十一日發】米銀의流出로 金融逼迫에加하야 北中間題其他時局不安定으로 最近北平市中銀行預金推尋 傾向이 顯著히一般市民의 經濟的不安을 助長하고잇는데 鑑하야 北平市長袁良氏는 二十一日 指令으로써現下의 經濟危局을 救濟키爲하야私利의 目的으로 流言蜚語를流布하야 經濟界를 混亂케하는者에對하여는 嚴重處罰하야 重刑을 科하다는旨의 布告를發布하고 銀行及預金者에 對하여도할수잇는대로 預金의推尋을 하지안토록하야 危局打開에 對하야協力하기를 懇請한다는布告를發布하엿다

低率保險の始祖

日本一安い保險

(記念) [illegible]

日華生命

本社 東京・日本橋

支店・支部 東京 大阪 京都 神戶 名古屋 橫濱 廣島 松本 新潟 金澤 仙臺 秋田 水戶 千葉 高松 福岡 大分 熊本 小樽 京城 臺北 新京 布哇

大悲活劇 ◇六月二十三日낫부터大公開! 料金=階上十五錢 階下十錢均一! 土曜、日曜、祭祝日은晝夜二回 ◇RKO、社超特作全發聲映畫 데기시에아나 全八卷 監督=루시링드氏 主演=비부다니엘스孃 ◇新興키네마社超特作映畫 悲劇 아버지를차저서 全七卷 監督=川手二郎氏 主演=金澤榮都子孃 ◇아지봄드엠글돌三社映畫 喜劇 正후오도의難婚 全六卷 監督主演=헐라후오드氏 六月二十六日부터 女子는고리고리 全七卷 革命ヲ吹キツ 全七卷 暗影의妻 全七卷

麻浦桃花洞 電話龍山一三一三 桃花劇場

六月二十一日より短期特別大公開 原案…河合德三郎・監督…吉村操 中野信二・琴絲路主演 戀愛大福帳 エトナ映畫特作連續オールトキー 總指揮…田中聖峰 監督…後藤岱山 大岡實・松村光夫・大山デブ子 五味國男・若月輝夫・谷定子共演 鐵の爪(完結篇) 水原洋一、石井寬治 椿三四郎、鳴戶史郞 中山介二郎、白川小夜子 大協演 箱根山中にかて復讐鬼鐵の爪は斷崖下に墜落突如笑ひの面の出現‼後篇は果してこの不可解なる謎の笑の面と鐵の爪の火花を散らす一騎打を展開するか! 大都映畫社超特作連續時代劇 海江田讓二昇進記念特作映畫 製作指揮…河合德三郎 監督…石山稔 海江田讓二、月宮乙女主演 染血の鬼面(後篇) 澤田敬之介、郡健太郎 松村夫夫、千代田綾子 若月輝夫、久野あかね 共演 鬼面組に包圍された鬼面の男、沸騰浪人目明し狂女入亂れて大江戶の丑滿時に潛花時ならぬ大劇陣

本町 櫻井町 大正館

外交前のオール、メンバー出演 永樂町 電本三二〇 中央館

二十三日ヨリ四日間特別短期均一デー 階上二十錢 階下十錢均一公開 新線映畫シーズンに矢繼早の約一大衆デー 新興キネマ特作時代劇 原作 栗島狹衣 監督 押本七之輔 尾上菊太郞 歌川絹枝主演 直參出世鳥 全八卷 木村潤子、東正二郎、武者小路五郞、月宮乙女、森悅郞、月岡政 新興キネマ超特作現代劇 婦人公論連載小說 原作 廣津和郞 監督 曾根純三 撮影 三木稔 問題のモデル小說 女給(君代の卷)全十五卷 北條たま子、水原冷子、歌川八重子 德川良子、泉浦子、木村潤子、近松里子、久米順子、川島良子、淺田健二、岬洋兒、小杉凡作、生方一平、國城大輔、若葉馨 外交前のオール、メンバー出演

黃金町 電光 二六六 優美館

大豫告! 新新奇拔한新劇團의 五十名의豪華陣容으로! 大劇團 新興 喜樂座 大公演 七月四日부터 第一回프로! 林仙圭氏作品! 史劇 洒泚水와落花(落花岩) 全四幕

RKO會社超特作全發聲日本版 名匠위스래이라캘스氏大作 奈落의靑空 에리크린덴氏 메리하오도孃 主演 朝鮮 前科者 名篇 金蘇峰 監督 李慶善 金然實 主演 京城撮影所創立第一回作品! 세기시리시아바一카레니테아나一드氏主演 活劇大王제이만드氏助演 榮光의曠野 아一라제무스氏監督 弁社超特作全發聲西部大活劇 [illegible] 大公開!

滿洲로！滿洲로！
今春에 二千五百人
四月까지 越境한 自由移民
昨年下半期의 倍以上

금년일월부터 사월까지에 국경 신의주(新義州)를경유하야 만주로건너간 조선인의자유이민은작년하반기보다배나 격증하야 사개월동안에 륙백삼십오호 이천오백사십구인의 다수라하며 지리상관계로 평북출신이 약반수를차지하야 삼백팔십호에일천일백사인의 다수며 그다음은평남과함남의출신이 만타는바 직업은농업이칠할상업이이할 로동자기타가 일할로대개빈민이니 만치도만한후 곳직업을엇지못하야 곤난한 상태에빠지어 잇는이주자가대부분이라한다

二萬圓證書紛失

안전장치를한대금이만원보관실사건 이십일일 오후여들시반경에 시내남대문통 사정목 이십일번지 대동상사주식회사(大東商事株式會社) 취체역겸 지배인 송전풍(松田豐)은 자기회사에서 떠나서청진동(淸進洞)구(具)변호사의 집까지 거러서오는사히에 호조머니에 너헛든이만원 짜리차용증서와 그전당권설정 문서일체를깜추가리 어떤사람에게 도적을마젓다

구변호사의 집까지 와서야이일을발견하고 곳소관종로서에 사실을보고하야 그서에서는 방금 범인을 찻는중이다

그러나 만약에찻지못하는 한이 잇드라도 이미저당권 설정을한 것이되여서 일허버리나 마나하다고한다

前大臣等關係한 帝人事件大公判
日本官界財界政界의巨物들
十六名의公判開廷

【東京電話聯合】 대만은행(臺灣銀行)의 담보물로서 일본은행(日本銀行)의 금고속에 드러잇는 제국인견주(帝人株)를 둘러싸고 재계、정계、관계의거물들이 그범죄에휩쓸려드러가 필경 제육십칠 림시의회를 수라장을 만들엇고 결과로는 재등(齋藤)내각을 꺼구러트린 소위『제국인견사건』(帝國人絹事件)의 제일회공판이 일본천지의 이목을 총집하고 이십이일 오전여덜시반부터 동경형사지방재판소(東京刑事地方裁判所)제일호법정에서 형사제일부등정(藤井)재판장의담임으로개정되엇다 피고석에는별항에보이는바와가치 원상공대신중도구만길(中島久萬吉)전철도대신삼토충조(三土忠造)이하 큼직큼직한 재계관계의거물들이 출정하여 관계경게의부패한 일면을 여실히 보히고잇다 일백이십매의방청권은 첫새벽에발서 다업서저바렷다

關係被告氏名

收賄 前商相 貴族院議員 中島久萬吉(六三)
同 前鐵道大臣 政友會顧問 三土忠造(六四)
同 前大藏次官 黑田英雄(五六)
同 前銀行局長 大久保偵次(五二)
同 前特別銀行課長 大野龍太(四三)
同 前銀行檢查官 相田岩夫(四二)
同 元銀行檢查官補 志戶本次朗(四〇)
贈賄背任 前臺銀頭取 島田茂(六〇)
同 前臺銀理事 柳田直吉(六〇)
同 前帝人社長 高木復亨(五一)
同 前臺銀整理第一、二課長 越藤恒吉(四二)
同 前帝人取締役 前臺銀秘書
同 前帝人取締役 山叶取締役 永野護
同 旭石油社長 長崎英造
同 富國徵兵保險支配人 小林中
背任 前帝人監查役 前東大講師 河合良成

開廷劈頭에 辯護人이質問
公訴事實에疑問품고

【東京電話聯合】 오전여덜시 방청인의입장이끗나자 추산(秋山) 금촌(今村)등 오십삼명의변호사가 입정착석하고 동십오분 도전무(島田茂)씨를선두로 사건의 중심인물인 중도(中島) 삼토(三土)의 전량대신의뒤에 십륙명의 피고가출정하자 재판관일행이입정하여 위선재판장으로부터 피고들의 신분을뭇고나서 평전(平田)검사로부터 예심결정서내용과가튼 공소사실의진술이 시작되엇다 이에대하야 명천(名川)변호사가 이러서서 검사의진술가운데 불명한점이잇서 설명을요구한다고 재판장의승락을어더가지고 배임과독직에대하야 설명을요구하엿다 즉

『중요한것은 의천삼백주의독직에대한 사실이다 예심결정서에의하면 장기(長崎)는 소회팔년팔월삼십구일경 소림(小林)에게서 일천삼백주를바덧다고조서에 긔재되엇스나 그것이다 부인가환당보로바든것인가를 밝혀주기를바란다』고 하엿다

梁瑞鳳의部下 李鍾勳上告

원적을 평북정주군동면소양리(定州郡東州面小陽里)에두고일즉이만주에건너가서조선혁명군사령관량세봉(梁世鳳)의부하로 활략을하다가 평북경찰부에 체포되어온 리종훈(李鍾勳)(二八)은집팔입평양복심법원에서 치안유지법위반、살인미수죄로 사년의징역언도를바덧섯는데 이십이일경성고등법원으로 불복상고하엿다

仁川近海에 鰕群集捷地
一日의平均收漁量四十斗
富川郡德積島서發見

【仁川】 경긔도수산지도선 (水産指導船) 백구환(白鷗丸)의 보고에의하면 부천군덕적면 (富川郡德積面) 악험도(惡險島)의 서북(西北)오해리(浬)근방에서 하군(鰕群)의 집서지(集捷地)를 발견하엿다는데 근일에는 각처로부터어선이 집합하야 새우를잡고잇다는데 그수확량이 매일평균사십여두(斗)에 달한다하며이소문을듯고 아즉도 각처에서어선이운집하는중에 잇슴으로해저에무처잇는 새우의수량을 측량키어렵다는바 종래의 수확된것만으로도 인천근해최대의 어장이라한다

尹一波越境說

【奉天】 모처에서온정보에의하면 동만도(東滿道)에 근거를둔 조선○○군은 최근일만군의 토벌개시로인하야 그들활동에 만흔 지장이잇서 운동자금(資金)이결핍됨으로 비상시응용책으로 동북인민혁명군(東北人民革命軍)과 련락을취하야 자금을어드려고하엿스나 여의하게되지안흠으로이달초순경에 화인현제구구 (樺仁縣第九區)모처에서 국비밀리에간부회를열고 군자금은 조선내에에서 구하기로결의한후 총참모장 윤일파(尹一波)(四〇)는 조선에 잠입하라는 지령을 밧고벌서 즙안현(輯安縣)을 경유하야 국경방면으로 향하엿다고한다

銀貨僞造團의 有力한證據發見
塔洞公園에서鑄型一個發見하고
市內警察非常活動

근자에 흔히발견되든위조은화(僞造銀貨)의 총본영이 대경성한복판 어느구석에잇슴을 알게되야경찰의눈이붉어활동하는대사건이 발생되얏다 지난십구일오후다섯시경에 시내 종로이정목 탑공원(塔公園)의 고원모가사무실부근땅바닥에서 오십전짜리은화위조에 사용하는주형(鑄型)이 빠진것을 발견하고곳이것을 주어서 소관종로서에계출하얏는데 동서에서는요사이각지에서 오십전위조은화가 계속발견됨을미루어필경대규모의 위조단이잇는것을 직작은하얏섯스나 그소굴의 소재지를 알지못하야애쓰든 남어지그주형(鑄型)이 나온것을 보면그부근이나혹은시내머지아니한곳에본거가잇스리라고추측하고 관내의각음식점 하숙옥 외딴중국인촌 등을일일히 수사하는 일방으로 그들의전과자를일일히국비밀리에수사중인바머지아니하야해결을보이리라하며 이번에발견된 주형에는『대정십이년』이란년호가 잇는데그동안각지에서발견된 위조화에년호가다가티『대정십이년』인것을보아상당한대규모의위조단으로 이미사용한것도만하서 어느한지방에서만들어가지고 각지방에가서 사용한형적이 농후하다고한다

石塊崩落으로 土工一名重傷

【金海支局電話】 이십이일 오전구일 경남김해유선암 (金海遊仙岩)에서 김해교공사장인부가흙을파고잇든중별안간바위가떠러저서 그아래에서 일하든 인부한명은 오른편다리가 부러지고 머리가깨어저서 방금 금해대전(大田)병원에서 치료를 밧는중인데 나회약이십부세가량으로 생명은아직알수업다

鍾路署에서 黑色青年檢擧
地方에서七八名檢擧

시내종로서 고등계에서는 수일전에 동영(東榮)에서 일즉이무정부주의 운동의 거두이든 최학주(崔學柱)를 검거압래한외에 시내와 지방에서 청년칠팔명을 검거하야 방금그서와 서대문경찰서등 각류치장에 난호아류치시켜노코 엄중취조중이며 지난십구일에는 동계원이 서대문형무소에 출동하야 일즉이그서에서송국하야 방금예심에걸려잇는 무정부주의자 채은국(蔡殷國)리정규(李丁奎)등을 취조한일이잇섯다 사건의내용은 탐문한바에의하면 그들은 모다일즉히무정부주의에 공명하든 사람들로서 만근 침체상태에 빠저잇는 무정부주의운동의 재흥을도모할목적으로 모종의 비밀결사를조직한혐의라고한다

熊平氏特志
李博士祝意로

부산(釜山)에서 웅본농장(熊本農場)을 경영하는 웅본리평(熊本利平)씨는 이번에『세부란스』의학전문학교에서윤일선(尹日善)박사의지도로 순전한조선사람의지도와 연구와밋 조선적 병리를 연구하야 학위를어든 영예의청년학자 리영춘(李永春)씨가 동농장에 가잇는데 그와가티학위를어든것이깃거운일이라하야 그긔념으로 『세부란스』의전병리학교실(病理學敎室)에서 연구에쓰는동물을 구입할대금으로 위년분오백원을 압조로 삼년간긔부하기로 이십이일낫에 조선『호텔』로교장오긍선(吳兢善)박사를 청하야다가 롱고하얏는데 압호로 삼년에한하지아니하고 오래동안 공급할호의를 만히보엿다한다

天氣豫報
雲一時晴

低氣壓은 銚子附近에잇서 東進中으로 滿洲朝鮮의 氣壓配置는 不安定하아 北滿은氣壓이얏고 千島、日本南海上은氣壓이놉다 滿洲朝鮮은 大槪흐리고곳곳에짤아 小雨가잇다明日도흐릴터이다

昨日最高 二六、三
最低 一七、九
今日正午 二四、三

各地天氣

中江鎭曇 大邱曇 新義州雨
釜山曇 平壤曇 下關曇
仁川晴 大阪雨 京城晴
東京雨 全州曇 天津晴
木浦曇 新京晴 濟州島曇
奉天曇 雄基雨 營口曇
城津霧 大連晴 元山雨
青島曇 江陵霧 上海曇

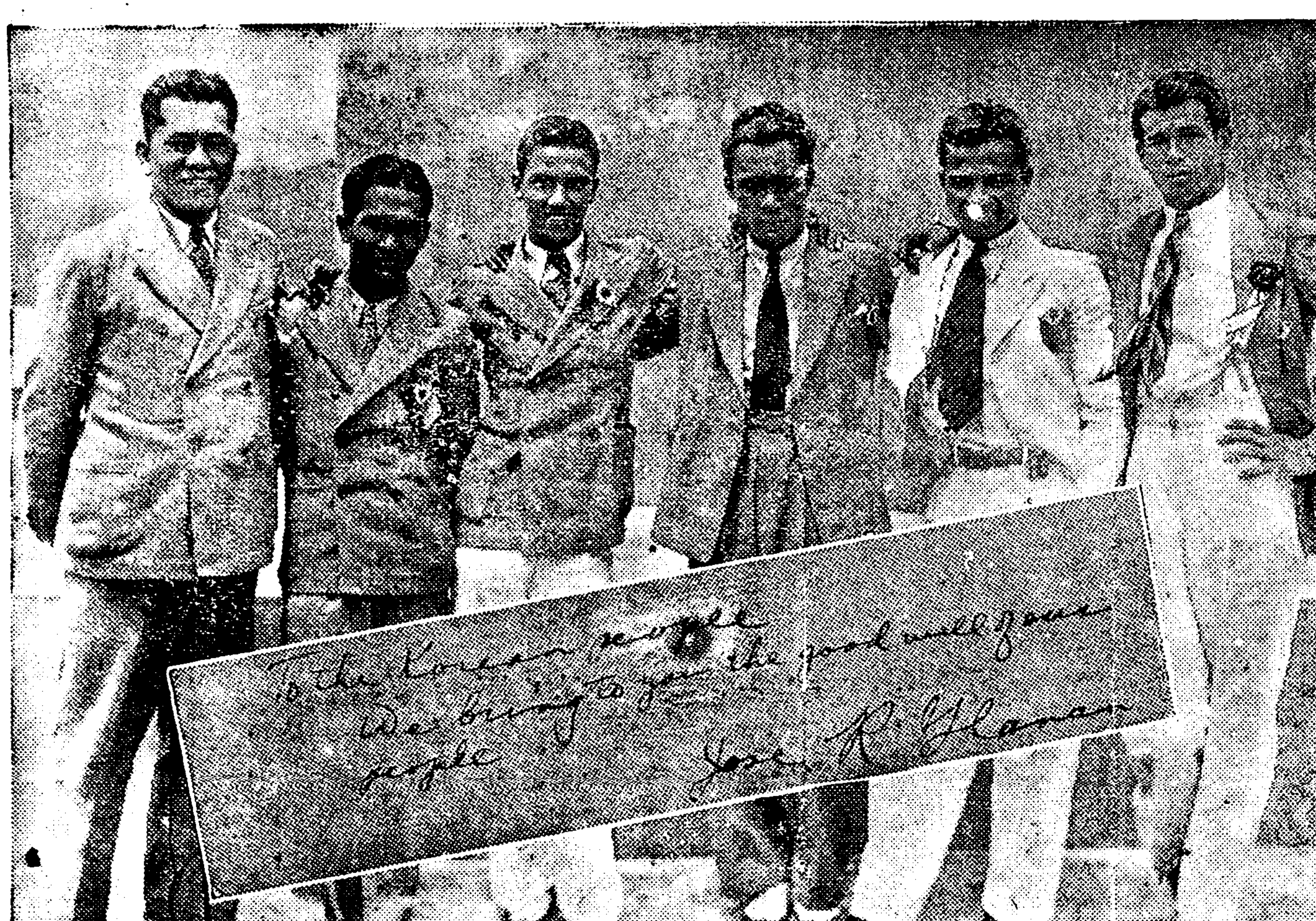

◇―本社를來訪한 比律賓拳鬪代表一行

旅勞도不顧하고 即日로本社來訪
來明日의大接戰을압두고
比律賓拳鬪軍一行

이십사일 오후일곱시 경성『그라운드』『링』에서 거행될 조선권투사상 최초의 대국제권투전에 출석할 비률빈(比律賓) 무적군 일행은 이십이일 새벽경성에 도착하야 려사에서 원로의 피로도 완쾌히 풀사이업시 이십이일 오전열한시에 본사를 방문하엿다 일행은 모다 원기 왕성하야 닥처올 분전의날을 압두고 아래와가티 각각 그 심대한 포부를 이야기하엿고 또한 양진조선권투게에 보내는 두터운 우의와 친선의 『씸볼』로 아래와가튼 의미심장한 『메쎄지』도 전해왓다

일보를통하야 다음과가티 조선체육게에 보내는『메세지』를 전하얏다

오래동안 그립든조선의땅을밟은감상은마치 고로를차저온사람과가튼 그것입니다 서울에내려서 조선문와가 대단히진보된것을보는것을유쾌히 생각하게되엿습니다 권투조선의빗남과가티조선의모든방면이 발달되여나가는것을 여긔잇는동안에잘시찰하려하는긔회를 가지려합니다 특히우리일행에대한조선일보사와 조선권투련맹의충심으로우리를환영하고 모든것을칠서잇게알선하는데대하야는무엇이라고사의를드릴는지모르겟습니다 운운

【사진은 로부터『라난』부감독 『올리나』、『칼라자발』『가부리엘』『쿠나난』『캐스트로』제선수】

勇强한朝鮮選手와 決戰할것을깃버한다
比律賓軍主將카스트로君談

조선에는 처음으로왓습니다 밤은대단히 추우나 낫만은우리필립핀과 기후가비슷합니다 이번조선에와서 조선선수들과가티대전하게되여 유쾌합니다 필립핀에서도 여러차례 조선선수들을 마저 유쾌한대전을햇습니다 그때마다 조선선수들이 용감한것을알고 언제나 우리의호적수라고생각햇습니다 이번 조선선수들을 조선의『링』에서보게되는것은 여러가지 의미로우리의 기뻐하는바입니다 조선선수들이 모두 몸의『컨디숀』이조키를바라며우리도 힘껏싸워유쾌한 기억을남기려합니다

民族間親愛를
拳鬪를通하야바란다
總監督아퀴노氏

멧세지 우리 필립핀 권투대표단일동은 서울게신 여러분들께 감사의인사를들을 입니다 우리는 필립핀사람들을 대신하여인사를 드립니다 우리는 운동경기와 또 운동에 흥미를 가진 여러분들을 통해서 우리두민족 사이에 좀더긴밀하고 친애한관계가 매저질것을 바랍니다 우의에찬 운동경기로 말미아마서 민족은 서로 서로 좀더 리해하고 좀더 친밀하게 되는것이라고 생각합니다

여러분親切을 大端히感謝
아퀴노氏談

총감독 아퀴노씨는 미국、스프링필드대학출신으로 전비률빈체육협회의 대리감사장이며 미국식으로 교육바든 비률빈의대표적지식계급의 한사람인바 비률빈대통령선거의 예상을 무러든바 퀘손씨가 틀림업시 되리라고 확언한다 그리고씨는 조선권투게에 상당[illegible]

對岸의土兵隊
航行船襲擊頻繁
푸로페라線과帆船等을襲擊
不安한鴨江上船運

【警務局着電】 이십일일 오후두시오십분경에 평북중강서호하(中江湖下)주재소로부터 약일리의지점되는 대안상류인 림강현대리자구(臨江縣大梨子溝)에 토병조무림(趙武林)일파 사십여명이푸로페라선을 습격하려고 강안버들스풀속에 잠복중인것을 림강현 위사하(葦沙河)경찰서장이하 십오명이 발견하고 교전중『푸로페라』선은 오후 세시 이십분경에 상항(上港)[illegible]으로 경계를 하고잇든 호하(湖下)주재소원네명은 현장으로부터 오정가량의하류에 적선식히고승객을내리워 거러가게하고마침승선중이든경관까지합하야 십여명이승선하고 상류에향행케한후다시승객을태워가지고향행케하엿다

【警務局着電】 평북 벽동서로장(碧潼署老長)하류약십오정가량의대안인 관전현대청구(寬甸縣大靑溝)강안에 십여명의토병이나타나 (義州郡州內面)장희수(張熙洙)외세명의범선세척을습격하고현금이십이원오십전과 물품시가오원엇치를강탈하고다시안동(安東)현만주인장만원(張萬元)의범선네척을습격하야 맥분(麥粉)목면(木綿)등시까이십오원의물품을강탈하여가지고 도망하엿다고 피해자로부터 로장출장소에 신고하여왓슴으로 방금강안을 엄계중이라한다

柴糧求乞타가 拒絶當하고放火
三寸집불노코窃盜

녀년한삼촌이 쌀을아니준다고 다가 거절을당하고 동일밤삼촌의집물방아간에 불을노아 전소식히고 이어안채까지 반소하엿는데 그틈을타서 쌀한가마니를 홈치어다가 위선배불리 밥은먹엇스나 필경 탄로가되어 춘천경찰서에 체포되어 이십일일 건서와한가지로 경성지방법원 검사국에송치되엇다

강원도춘천읍(春川邑)에거주하는 홍종만(洪鍾萬)(二七)는 부모형제등 여덜식구를 거느리고 궁주리어사는터이데십팔일에는 시량이끈치어 동리에 잇는그의삼촌 홍재덕(洪在德)의 집에가서 쌀과나무를 좀달라하

(安心의關門은生命保險)
一、當社는朝鮮에本社를置한唯一의生命保險會社
一、保險料低廉 契約者本位
一、營業方針 堅實第一主義
一、利益配當 本年度契約者配當의比例에依하야
(遠慮잇는人에게保險이잇소)
昭和六年三月以前의契約者 四月一日以後의保險料에서差減합니다 (保險料年額百圓에對하야) 最低 五圓十錢 最高 二十圓四十錢

社員招聘
今般全鮮에亘하야優秀한外務社員을招聘하오니 希望者는 履歷書添附左記最近한支社及支部에照會하시오
記
南鮮支社管內 慶尙南北道 大邱元町二ノ五八 南鮮支社
湖南支社管內 全羅南北、忠南 光州郡湖南銀行內 湖南支社
京城支部管內 京畿、江原、忠北 本社內 京城支部
平壤支部管內 平安南北、黃海 平壤府漢銀支店內 平壤支部
咸興支部管內 咸鏡南北、間島 咸興府本町二ノ二七八 黃晋淵
京城府松峴洞六〇番地
朝鮮生命保險株式會社

젓이 흠벅나오는
○家傳名藥「乳の母」
못다먹는다
◎東京市芝區フキ手町二〇 桃樂堂藥園

李寅善氏獨唱盤
니나의 죽엄
고-라
오케-레코-드

傑作盤
新民謠 시집 가는 님 姜弘植
老怨曲 高一心
레코-드番号 四〇六二
製造發賣元 株式会社日本蓄音器商會
골럼비아레코-드

두통과 치통에 진노ー

伊勢神宮御料酒
白鷹 ハクタカ
斯界의最高權威
官辭가 紹對없는 保健의淸酒

投網 釣具
四分目 二尋 十圓
五分目 二尋 八圓
(定價表無代進呈)
優良品 絹絲麻絲製各種 釣針釣絲竿 鳥捕網各種
京城府黃金町四丁目
漁具製造卸商 海鮮商會
振替京城一〇五七九

月刊野談
二卷第五號(通九號)出來!!!
尹白南先生 精力을다해쓴 韓한글자로씨운 野談!
◎갑 二十錢 (送料一錢)
京城府明治町二丁目八八番地
合名會社 癸酉社
電話本局 三六九番 振替京城 八二二一番
◎販賣 全朝鮮各書店

돈버리大王
記念景品附賣出 一等五千圓 外多等
리―도式穀物膨脹機
五合의쌀이八升의米菓子가된다 (製菓法傳受함)
大型各種(가다로그進呈)
大阪市本庄西通一 兒島製作所

特許 重寶
イマヅ 芳香油
便所惡臭除去
惡臭를除去하고 芳香을發散함
目下景品附賣出中

新刊！快味百%美男美女
寫眞
京都西陣局區板倉町 自然社

男女學生募集
南大門自動車學校
改訂學則 要二錢送

農林省比較審查最高賞金牌受領
最新十年型
兄弟ホーオー式 特號型全自動撰別機
兄弟ホーオー式 壹號型唐箕付籾摺機
マスター輕油發動機 農林省御推薦機
絕對保證付
絕對責任付・一日能率四百叺
營業科目
マスター輕油發動機 グロリー輕油發動機
ヤンマー發動機 ヤンマーディーゼル機關
兄弟ホーオー籾摺機 兄弟ホーオー製繩機
中央式丸大型製繩機 中央式無砂精米機
マルヤ式ヒューガルポンプ 淸水式無砂精米機
セーノー式稻麥扱機 セーノー式製繩機
各種ゴムロール、ゴムベルト 各種改良農具
鑛山用機械 水車鑄物 製油機
各種發動機附屬品其他 モートル
代理店大募集 御照會次第 詳細規定書送呈
總發賣元 中央商工社營業部
京城府黃金町一丁目四八
電話本局四七三五・一六二五一 鑛工部 京城府黃金町三丁目六二

交換台

수도료금에대하야 대단한불평이잇소

본인은 가난하야 공용수도를 사용하고잇는데 게서부의수도로 을여매하야 통용하엿지요 너무 나만불가하여 몃가지질문합니다 전용수도를 사용하는자와 공용수도를 사용하는자와의 경제상 대통되다면 천양의차라할수가잇는데 엇지하야 경제가유리한자에게는 계량기를설치하엿다가 지하야 일개월에금일원사십전이 한정료금만 납입하면 무제한으로 사용케하고빈자들이사용하는공용수도료금은 일원사십전이대하히 계량기를 설치하야일원사십전혹은 이십오전을 합례로납입케하니이는수도경책의 불공평을뜻하는만안이라 빈자의경제에 더곤난을 주난바이오니 여기에대하야엇더케어엿습니까요 (開城一讀生)

▲전용수도도계량 기를배치할방침 이다

어와가티 물어주시니 감사합니다 전용수도에 곳계량기를배치할방침인니다 아즉경비문제로계량기를 배치하지 못한것이오라감되엿이라고 부당국에서도생각하고잇습니다

전용수도를 사용하는집에서무단히 물을랑비하지안을려하야이라 전용수도를 사용하시는집을 수도계원이 물을조사하며 물의랑비를 취체하고잇습니다 지금까지 조사하야본결과 전용수도를 사용하시는집에서 일개월에 평균구립방메돌(實價一圓四十錢程度)을다쓰지못하는 상례에잇습니다 전용수도는 일개월구립방메돌에 일원사십전이라 공용수도는구립방에 일원이십전으로 규정되어잇습니다 요컨댄 부당국도 하로빗비 전용수도에 계량기를배치하려고 노력하고 잇습니다그리고 전용수도 사용하시는분들어무단히 물을랑비하는 정용첫저히 취체하겟습니다 아울너 공용수도에 부정사건이 만키때문에사용자와 부당국이 마히지는폐가잇사오니 서로주의하야주서서 그런일이 업도록 해주십시오

海外奇談

안해의입장으로 본다면 당연!

미국 미네소타주(洲)『미네아보리스』의『헬렌·부라운』씨를상대로 『헐버ー드·부라운』씨는 남편화대한다는것을리유로써 리혼소송을 제긔하는동시 좌귀여달가지조목의 라렴안을내여 화평(和議)두가지의 신전법을썻는데 남편으로부터 단여없으면더니는데 이라한안이란것은 다음과갓습니다

1、 봉급전부를 안해에게 가저올것

2、 회사일이 끗나면 그대로 집으로 도라올것

3、 놀러갈때는 안해와 가치갈것

4、 만일 안해가 가고싶지안타고할때는 집안에 잇슬것

5、 여하한 경우에잇서서도 생명보험증서를 저당잡히지말것

6、 일하는 어외시간에 졸고잇지말것

7、 안해가말하는것을 즉시실행할것

8、 마일이상의 한조목이라도위반하는 경우에는 즉시리혼소송을 제긔할것

그런데 불행이 어안해의 두가지전술이 모ー두 실패되여 리혼이 되엿다 합니다 그런데그들새에는 두살되는딸하나가잇다합니다

이것을보면 부부간은 끗까지 회한하게 협의적으로할것이오어떤전술이 잇서서는안될것입니다

曆

六月廿三日 (日)

舊五月[illegible](大)廿三日 庚午·土·畢·建

●祭祀에宜함

◆芒種 七日(舊五月初七日)

◆夏至 二十二日(舊五月廿二日)

친절로가장하는 음흉한남자의유혹

마음을단단히먹고경게하시요

지금이 퍽위험한때

여름은 유혹의시절입니다 만약 봄철의유혹이 피여나는 꼿닙새나 우지지는 새소리가를 자연의 선정적(煽情的)인데서 흔들니는 마음의 작란이라면 여름의 유혹은 자연의 쪽의밋혜서 허덕어리는 인간의 약점에서 생길때가 만흔것입니다 그야 본래 유혹이라는것이 남이 앏어채지못할때에 좋음다서 이러나는것입으로 엇더한경우에 엇더한 일이 생긴다는것을 반드시 일정하게 말할수업는것이지마는 대개 여름에 생기는 쉬운 특수한몃가지를 참고로 이야기하겟습니다。

‖유혹이‖ 라면 사실상으로 류보아서 남자가 녀자를 유혹하는것이 고녀자가남자를유혹하는례는별로업습니다 그러면 엇지서 남자란 이가티짓구진것이며 악마와가리되엿는가? 이것의가장 큰원인으로서는 첫재 사회제도의결함이라는것을들지안흘수가업습니다 그러나 또하나 이즐수업는것은 아모리 악하고 음험한남자일지라도 녀자에게서 빈틈을보지안코는 감히 손을내밀지못하는것입니다 그럼으로 유혹에걸니는것은

‖그죄가‖ 반드시남자에게만 잇는것이아니라 녀자자신으로서도 다소의책임을지지안흘수업는것입니다。

그런데 여름에잇서서 녀자에게 유혹의손이뻐치기 제일쉬운것은두엇이냐하면 첫재 남세가 더운만큼 의복이나 거처를보통때와갓치 단속하기어렵습니다。 더구나 긔후관계로서 의복과거처를단속하지못하는우에다가 낫잠가는것도 잘자게되는때문에늘 위험성이잇습니다。 이것은 물론 극단의례이지마는 그래도여간험고 불편한것이잇드래도 몸단속을잘해야할것이며 또한여름녀자옷이란 일면으로는 청초하고

‖고상해‖ 보이면서도 또한 다른일면으로는 매우 선정적이고조발적(挑發的)인데가잇습니다 잔자리날개갓흔 세모시한옷맛흐로 은은이비치는살시결이렴 보는사람으로하여금 가욋딴마음이 발진고기가노는것을드려다보는것과는 딴은는감을이르키게하는것입니다 그럼으로 의복이란 그인격을 상징(象徵)하는것인만큼 여름옷을해입을때는 반드시 [illegible] 청초한것을의주로할것

‖인격의‖ 고하를말할뿐만아니라 이러한 사소한의복관계로서 일신의파멸을스사로 부르는 수가업지도안는때문입니다 꼿호로 남녀교제에대해서는 녜전과가티 내외의구분을 부자연스럽게할것은 아니지마는 아모리 이성사이에서 순진한우정으로 사괴인다고하드래도 첫재는 피차에인격적으로 신임을해야할것이고 둘재로는 항상 감정에만쏠니지말고 냉정한 리성의판단밋헤서 행동할자신이잇서야할니다。 그래야만 보통때에 남자의 호의와

‖친절을‖ 바드면서도 그호의와친절이한번조치못한 유혹의볼길로 이고 결코 허된허영심이나 류혹에끌려서 보는사람에게 좃치 못한감촉이 이러나도록 하지안는것이조습니다 이것은 자긔의

‖반드시‖ 이저서는안될것은 유혹을당할때는 녀자처럼강한것이업서도한번 유혹에걸닌뒤에는 녀자처럼약한것은 업다는것입니다。 특히주의하하시요。

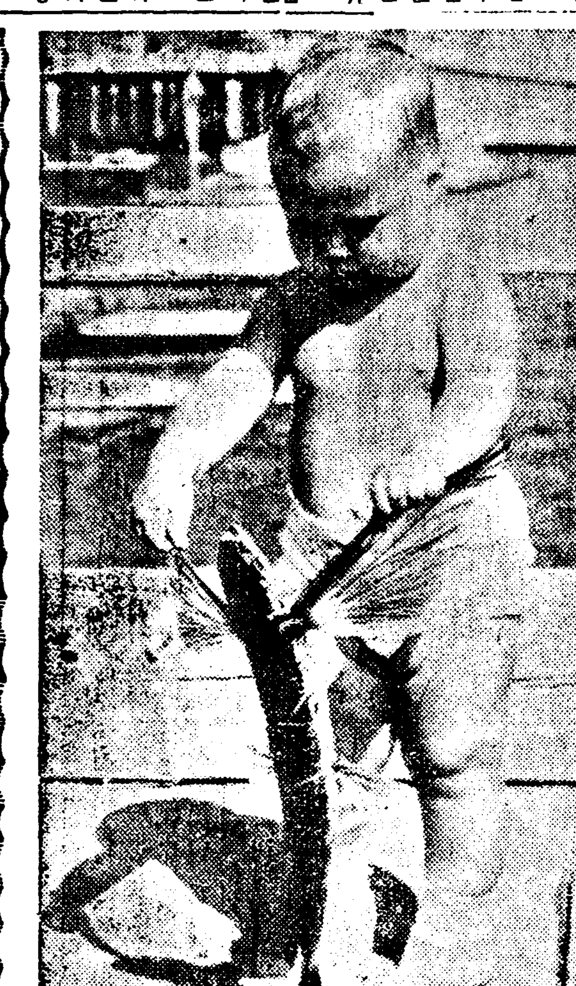

적리병에대하야 (二)

애기들의 역리란어던것? 먹는것、거처가불결한탓

城大醫學部伊藤內科 朴秉來

이상세가지병의 전염되는경로는 대개동일합니다 먼저도 말삼한바와가티 세균성적리와 역리는 균으로 아메ㅡ바적리는 아메ㅡ바충으로 전염되며 불결한음료수로혹은 환기의대변을 소독이 불완전하게 하며파리의 매개로 바는부패된 실과등 혹은불결한 물에씻슨 채소등속에 원인되는 균또는 충으로인해 다른사람에게전염되는것입니다。

그럼으로 각가정에서 언제든지 주의할것은 변소의구조를 튼튼하게하여 불결한것이 다른곳으로 흘느지못하게하고 음료수로 수도를 사용치안는곳에서는 우물근처를 청결하게하고 하수를 잘흘너가게하며 불결부패될 물건을 버리지말고 반다시쓰레기통에버리고 문을잘닷더 파리가 모이지안하도록할것입니다 또각가정에 주부되시는분은 음식물이 부패되지안토록ㅡ과도하게음식을만드러 남기엿다가 먹지안토록 적당한분량을만드러 자시게할것이고、음식물을반다시 망사나철망으로만든것으로덥허 파리가안찌안토록하십시오어린아해를두신 어머니들은 아해에게부패한과실을먹지안토록주의하시며 특히빠나나 가튼것은 조곰썩은것은발견하기 어려운만큼 전염병이창궐할때에는 엄금하게하시고 소위어룬사랑이란거슨 정결하게만든것이면 관게치안켓스나 그러치못하면 불결하게되기 쉬운것이니 주의하서야될것입니다 또아해들이 잘때에는 배를더웁게하고 음식전에는 손을씻기고양추를싀키도록하십시요 도회지에 계신분의주의할것은 야채등을팔녀올때보기조케하기위하야 씨서가지고오나 대개는 조치못한물에씨슨것이니 주의하시여 김치를담그기전에 반드시 소독수(천배의크로르석회수)로잘씻고 다시수도물이나 정결한우물로씻슨후 식용으로 사용하게할것입니다 만일 적리가심히류행하게되기전에 예방약을복용하시면 안심할수잇스나 혹시발병하는일이잇드라도 경과가심히경할것입니다 아메ㅡ바적리이면 치료를시작하앗슬때에 철저히치료하여 만성으로변치안케 흥운간장등양이 이러나지안케 치료를방제하시고예방방법은 세균성적리와갓치주의하시면 안심이될거십니다 (끗)

이ㅡ비!

이기뭐ㅡ야?… 이ㅡ비다

이ㅡ비다 그려치만 남암무저!

朝陽幼稚園慈母會 主催
朝鮮日報社學藝部 後援

洋裁縫講習會

오는廿五日부터七월오일까지 과목은ㅡ가정에서필요한거뿐

시내연지동에잇는조양유치원(朝陽幼稚園)에서는 동유치원자모회주최와 본사학예부후원으로오는이십오일부터 (시간은오후두시부터 다섯시까지) 래월오일까지 열흘동안 양재봉강습회를 열거로되엿습니다 강습과목은 남녀어린애들의 며름사리양복、남자와이샤쓰、자리옷、부인네들이집안에서입는편리하고경제되는 양복등그외에도 몃가지가됩니다、우리네생활과 동떠러진양재봉이아니고꼭필요한것、그야말로 우리네 가정부인들이 늑악아럿스면、배웟스면』하고 절실히늣기는것뿐입니다 강사가되는분은 사계에서 일홈이놉흔님정혁(任貞爀)씨이며、회원은 오십명까지、회비입원은 강습시작하는날 가지고오시면됩니다 강습회장소는먼저말슴한조양유치원 (종로오정목정류장압헤서무르시면 다압니다)

+童+話+

少年小說의 投稿를歡迎합니다 學藝部童話係로

유ㅡ모어小說 望夫石【四四】

金熊超 作、畵

봄 (十一)

ㅡ내가 정말 유나에게 미첫나보다!

며출사람이 생각을하는지안하는지도모르고 재호는 짝사랑에에다는격으로 김치ㅅ국버럭마신가다려것다。

뻬드렁니의말맛다나 사랑은맹목적이라지만 부작용이 업슬수업다 더구나 자기는 안해잇는목、뜻을이룬다할찌라도 일은크게버러지고말것이다

ㅡ단념해야지!

욕심이란 한정이업는것이다。 안해가 마음에 안든다고 해서 군것질하듯 가라대서야 연애를 천만번하고 리혼을 뒤보듯해도 다못할것이다。

ㅡ그러나 그것도 정도문제지 일생을 질겁게지낼만한상대자가 나서는경우에는 허는수잇나?

부부제도라는것은 일종의형식이다。 단순히 형식에만 어매여 일생을 무의미하게 지낼필요가 무엇이냐

ㅡ선량한안해를 버린다는것은 결국 죄다!

『왜 안주무서요』

잘보채하고 누어잇섯스나 남편이 잠못자는 눈치를알고명례가 입을여럿다。

『뭐 생각는게 잇서서』

재호는 마지못해 대답햇다。

『생각은 두어섯다 래일하자、지금 몃신대그려오』

뗑 뗑!

마치시게가 내떠듯이 두시를첫다。

『걱정되는일이 잇서요?』

명례가 또근심스러운듯이 무럿다。

『장부를 잘못처리한것이 잇서서』

재호는 술쩍 이러케 둘러대엇다。아닌게아니라 장부의착오보다더큰일이 잇지안흔가? 그리고나서 속으로생각을햇다。

ㅡ유나를 안맛나는게 제일상책인가보다。공연히 마음이들떠평지풍파를 이르킬까닭이잇나 미우니고우니해도 명례가내복에 단는녀자다!

ㅡ유나!、유나! 나의 마음에 손톱 자국을낸 유나! 재호의머릿속은 실ㅅ방글ㅅ처노흔것처럼 가진생각이얼켯다。 풀래야 풀수업시한가닥을 잡아다리면 다른한가닥이더단단히 엉키고말엇다。

ㅡ유나와 일시관계가되여 명례모르게 지내다가 서로헤여지면그만이라도 한평생 가티부터 살겟다는 나달이면 부득불 한녀자는 처치를 해야할것이다。

누구를 처치하나? 물론명례를 버려야지!

ㅡ명례와 리혼말이난다면 엇지될까? 그때서운섭미에 가만이잇지 안흘것이다。ㅡ김치ㅅ독에 걱구로 백히든거나 허리빠로 목을매고 대들ㅅ보에 매달린다거나、양재물을 어름사탕먹듯한다거나… 무스일이고 저지르고야말것이다。악담인들오직하라 입으로내쏘지는안켓지만ㅡ『변을어허가빠저죽어라!』…

ㅡ재까짓게 악만그려면소용잇나 나할대로만하면그뿐이지!

제법 용기를 내보앗스나 찬바람이 머리에 도랏다。

한쪽으로는 이런생각도든것다

ㅡ가엽슨녕성이다!

세상의조흔것을 다버리고 오직남편하나만 바라고사는명례、남편의일이요 집안일이라면쓰것도달다하고 울일에도웃는명례、종노릇도하고 개노릇도 하는명례、그명례에게 죄라고는 손톱끗만치도 잇슬리업다

그러나 이생각도 그때뿐이엇다。재호가 회사에가나 뻬드렁니와 판악산에대한 이야기도하고 유나의 장시점도 듯고、또거리에 다니는 어엽분 녀자들을볼때에는 유나가한칭더빗나게 머리에소사낫다。

ㅡ별수업다 될대로되여라!최초에는 동무로사귀수밧게업다。일이 거북하게되거든 그때가서 처리할밧기다。

재호는 도라오는 일요일날에 쓸자금을 융통하기에 정머머리을이 다드럿다。

명례에게 도랄을햇다가 코를떼고、친구에게 말해밧스나 될락이업고、결국은 거래하는싸전에 십일원전표를써 노코 십원을 빗어던것이다。

을시적갈치비하고、점심갑세、도라와서 만찬놀하고、자동차로태워보내고하자면 준조히 써야할판。 빼드렁니도 그준비야하겟지만 한강에서 신세진일을생각하면 이번차레는 갈데업시재호에게잇다。

그리고그날을위하야 옷치장도 대강은해야할터인데 우선와이샤쓰도새놈을입어야할것이고、양복바지도 주름을내야하겟고、넥타이를 새로하나사든지 그러치안호면 노ㅡ타이샷쓰라도한벌장만해야되겟고…어쨋든 이런일저런일로해서 한주일동안 도는고 생각만밥바서 업는집산체준비만봄이나 갓벗다。

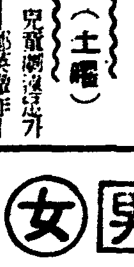

二十二日 (土曜)

◇午後六時三〇分 兒童劇 [illegible]가는節目 全一景ㅡ鄭英徹作ㅡ 新興童人會 指揮 鄭英徹

◇同六時五五分 라듸오學校 太陽과地球(二) 李晶燮

◇同八時 衛生講話 腹痛에對하야(二) 醫學博士 鄭求忠

◇同八時三〇分 (東) 빠이올린獨奏 빠이올린協奏曲 E短調…멘델스존作曲 第一樂章 알레그로·몰토·아파쇼나ㅡ토 第二樂章 안단테 第三樂章 알레그로·몰토·비바ㅡ체 에프렘·짐바리스트 日本放送交響樂團 指揮 니콜라이·시페르블랫트 伴奏

◇同九時 唱劇調 一、短歌 雲淡風輕 二、唱劇調 박타령 朴綠珠 鼓手 韓成俊

◇同九時三〇分 俗曲과才談 具在秀 崔炳淑

二十三日 (日曜)

◇午後〇時五〇分 管絃樂 未完成交響曲…슈ㅡ베르트作曲 城大管絃樂團 指揮橋爪特

◇同一時三五分 映畫이야기 別離의曲 李承雨

◇六時三〇分 童謠齊唱 神思少女會 伴奏尹貞植

◇同六時五五 心田開發講話 基督敎倫理再考 鄭泰熙

◇同八時 제비가外 一、제비가 二、寧邊歌 三、양산도 四、開城難逢歌 五、靑春歌 六、노래가락 七、唱夫打鈴 玄山玉 細笛 高載德

◇同八時三〇分 短簫獨奏 一、진양조 二、중모리 三、휘모리 短簫·韓文淑 杖鼓·金湖史

◇同八時四五分 名曲鑑賞 (레코ㅡ드演奏) 交響曲 第五交響曲(運命) (倫敦交響管絃樂團 指揮·빠인가르트너) 第一樂章 알레그로·콘·브리오 第二樂章 안단테·콘·모ㅡ토 第三樂章 알레그로(스케르쏘) 第四樂章 알레그로 朝鮮音樂家協會 朴慶浩

ㅡ和蘭音樂國際放送ㅡ

◇同九時五五分 (東) (和蘭으로부터) 페ㅡ르만演奏

◇同一〇時五分 (東)合唱 一、우리와바다를뺏는者는누구냐 ㅡ레ㅡ스치編曲 二、울니는북 (俗謠) 三、작은록기 (同) 四、구루마꾼노래(同) 五、西班牙大帆船 (同) 王立아풀로男聲合唱團

◇同一〇時二〇分 (東)吹奏樂 一、『페트·헤인和蘭狂想曲·안도ㅡ이作曲 二、WE行進曲…라꾸에그作曲

◇同一〇時四〇分 ◇同一一時〇分 (東)國內放送

二十四日 (月曜)

◇午後〇時五分 古談 고기(魚)밥주는處女 白岳

◇同二時 園藝講座 花園에對한常識(一) 尹源善

◇同六時三〇分 童話 崔泳柱

◇同六時五五分 經濟解說 取引所에對하야 全弘鎭

◇同八時 講演 (東北大助敎授工博宇田新太郞) 歐米各國의無線의發達에對하야 譯講 韓碧波

◇同八時三〇分 라듸오·드라마『뻐꾹새』자넷트·막스作 韓相稷譯 【配役】 메비트…姜鍾斗 아ㅡ니…崔明愛 라우리…李仙惠 주우도…金英 牧師…南海澄 朝鮮學生藝術劇場 指揮·金炯斗 效果·金順益

◇同九時 唱劇調 一、短歌楚漢歌 二、唱劇調 華容道 金昌龍 鼓手·丁元燮

◇同九時三〇分 流行歌 一、그리운아리랑 二、別恨 三、鸚鵡 四、無情歲月 五、新二八靑春 六、新사발가 鮮于一扇 伴奏 DK管絃團

男 女 내버려둘수업는 過肥症

지금까지살내리는다른藥으로滿足을엇지못한분에게最後的試藥을勸합니다。

살내리는藥으로는 이밧게업다

사람에게업섬밧는살찐이의悲哀

男子나女子나 世上에는몹시도살진사람이잇다。中에도 아직젊은婦人으로 살찐이는나히가들어보이며데부니뚱뚱보니하고 嘲弄을밧게됩니다。甚至於 圣등병者나아닌가하는 疑心까지밧게되어낫모르는곳에를가면젊잔은집令孃이下女로보이게되는일이잇습니다그때문에學問도잇고 財産도豊裕한집따님으로出嫁도못하고 可惜하게도꼿가튼 二十歲前後의時節을虛送하게되어 容色이漸漸납버질뿐아니라 那終에는변변치못한사람의안해가되고 마는例도적지안습니다。비록男子라도 너무살이쩌서도야지가태서는 모양이조흘理가업습니다。 男女를勿論하고鈍한者로뵈이는損失이 잇슬뿐아니라身體가强壯치를못합니다。

◇井上醫學博士의말

肥滿한사람은 心臟에障害가되어脈搏이不正하고 結節이생기여熱病에對한 抵抗力이弱해지며肺臟運動도障害를닙어 氣管支加答兒에걸니기쉽고 肝臟은腫大하며또는動脈硬變萎縮腎及 糖尿病等을倂發하는 일도잇다。豫後不良 (井上內科全書)

◇筒井醫學博士의말

이너무살찐이는步行困難心臟微弱脈搏不齊心臟肥大、呼吸困學其他各種障害가잇다心臟衰弱腦出血肺出血이發해서頓死하는일이잇다 (臨床辭典)

自己로는아못치도안케생각하나우에말한두博士의說을드려본다면決코 安心하고잇슬수가업슴을알것이다 本店에서는前부터專門家로하여금이에對한療法을研究케하든바마츰내理想的一大良藥中容丸을調製하게되여 世上에만이잇는肥滿者의게一大光明을超致하게되엇다。

本劑는『리레오이드』를主劑로하여 在來의陳腐한下劑劑이나마천가지의 살내리는藥과는全然달너肥滿人의 體內에잇서惡脂肪濕血酒毒水氣等을迅速히體外로排泄케하는作用을한다

適 ○피로인해、술로인해、毒으로인해살진사람 ○男女가모도、기름이만어살진사람 ○月經不順이나産後肥滿한사람 ○惡血、水氣、酒毒으로肥滿한사람 其他무릇지나치게살진사람으로 지금까지다른藥으로滿足을보지못한분도이藥만은꼭한번써봄必要가잇다。

살나리게하는藥의價格

中容丸의定價는 十日分金三圓 廿日分金五圓五十錢、卅日分金七圓五十錢의種類가잇습니다。

注文方法은振替又는郵手爲替로藥價를送金하시는대로即時아모도모르게個人名義로密送합니다 또는藥書로注文直時代金換으로도 送藥합니다。그리고平素에養生法及服藥中의注意等을詳記한說明書는藥品에添付되여잇사오니읽어주시옵。

살진사람을그대로放置하면井上博士와筒井博士의說과가티那終에는實노可恐할疾病을發生케하며때로는生命까지빼앗기게되는일도잇는것이니美容과保健을爲해서決心하는날이吉日입니다、하로밧비이藥을使用하서서無病健壯한身體가되여주시기를부대請託하는바입니다

適 中容丸은本店專賣藥으로다른藥房에서는一切販賣치안흠으로手苦스러우시지만直接發賣元에注文하여주심바랍니다

發賣元 東京市牛込區富久町百十三 進文館藥品部 振替東京六六八〇〇番 電話四谷七八〇番

이藥에對한詳細한說明書가잇사오니請求하시는대로無代로進呈하겟습니다

男 女 털만흔분에 脫毛劑 라베루

多毛로보기숭한것은 男子의羞恥

男女를勿論하고털만흔이는恒常面刀를대이고잇게되는煩雜이잇고、무엇보다アイヌ人種가티보여서야사람만흔가운데나갈때모양이숭치안켓습니까이에는效力本位로只今大評判中에잇는ラベル脫毛劑로업새는것이無害安全하고皮膚에도第一조흔것입니다。

◎效果第一

男女가모도顏面全體에수염뿐인사람、胸毛、腕毛、脛毛、其他身體中의不必要한털이난곳에발느면滋味나게털이빠저보드러운살결이됩니다。世上에脫毛劑는만히잇수나참으로效力잇는것이업슴은遺憾이오나이藥만은十分信頼하신後一次試驗하여주시옵

이와가티 密林가튼胸毛도ラベル로곱게업세버려요

說明書無代進呈

專賣藥인故로他藥房에는無함藥書로 申込하시옵 아모도모르게個人名義로 無代進呈합니다

東京市牛込區富久町 進文館藥品部

복통과 설사에 糖衣 아도ㅡ스錠

炭素吸着療法

吸着療法이라는것은腹痛泄瀉에對하야普通使用하는下劑療法과가티單只腸管內容物을排泄하는것뿐만아니고藥物의吸着作用을應用하야腸管內에停滯하야中毒症狀의原因을成한毒素或은病原菌等을特히吸着脫取하고更히胃腸壁粘膜의損傷部又는潰瘍까지도被覆하야腹痛을鎭靜케하고便通을整齊하는바所謂學理와臨床과를合致한合理的療法입니다

따라서一般腹痛泄瀉에對한아도ㅡ스의療法은身體에倦怠疲勞等의副作用을感케하지안코奏效하야治療의目的을達成할수잇는理想的療法劑입니다

설사와腹痛은 勿論 虎列刺、腸窒扶斯、痢疾疫痢等의疑心이잇스면 于先아도ㅡ스錠을服用하시오

아도ㅡ스錠은非常히强한吸着作用을가진活性의植物炭素로서此를服用하면腸內의黴菌과毒素、粘液、有毒物等을獨特한吸着作用으로不絕히吸取하야조금도腸을損치안코體外에運出케함니다 또腸壁에생기는潰瘍面이며爛되粘膜의損傷部까지도말장이낫습니다무엇보다큰證據는全國各大學病院이며傳染病院에서採用되야『痢疾虎列刺痢를아도ㅡ스錠만으로全治하엿다』『急性大腸加答兒를一日에快癒케하엿다』等專門家의實驗報告가雲集되여잇습니다。換節期에는腸痛泄瀉가가장만흔때입니다이러한때에는胃腸과體力이大端이弱하며진때이므로 一日이라도더두는것은危險하오니速히아도ㅡ스錠을服用케하십시오

適應症

一般下痢、鼓腸、醱酵性下痢、急慢性腸加答兒、胃酸過多症、慢性便秘、疫痢、赤痢、虎列刺、腸窒扶斯、食餌中毒、藥物中毒等에特效함

白錠 二十錠·五十錢 一圓·三圓五十錢 黑錠 六十錢·一圓·二圓

KA—56

株式會社 藤澤友吉京城支店 京城府西小門町 本店大阪道修町

學藝

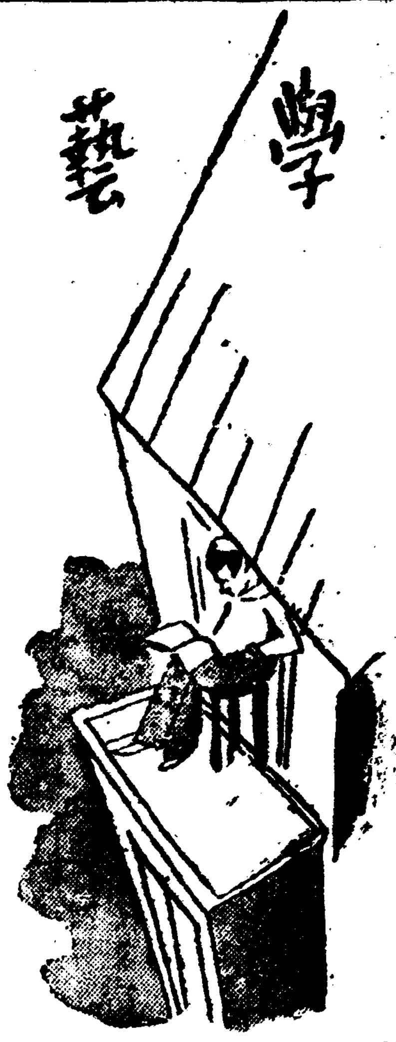

朝鮮現實에即한 新文學運動의必要 (3)

金輸容

組織 의不正과 朝鮮現實에對한 認識不足ㅣ이가두지는過去에 잇서서不得已엿는지는몰라도 우리가犯한것이엇다 이것이 一步나아가서 그는『誤謬』를 犯하게한것이니 그誤謬란것은 結局 一言而蔽之하면『朝鮮現實에 即한것이 아니엇다』는 말이다 朝鮮現實에 即하지아니하엿다는 말은 朝鮮現實生活을 土臺로한것이 아니라는 말이니 첫재는 文學의社會性이 等閑視되고 둘재는 文學의 時代性이 閑却된 것이다、내 이생각이 妄想이 아니라면 그래서 이때까지의 우리文學이 조금이라도 이社會性이나 時代性을 等閑視 또는 閑却한點이 잇다면 어찌서 큰 誤謬를 犯하엿다고 안켓스며 이러한 文學을 어찌 正常한 朝鮮文學이라고하겟느냐 科學的

設計 가 그릇된 文學樹立作이 完全하게 바르게 進行될리가잇스며朝鮮現實生活을 土臺로 하지아니한文學 다시 뒤집어말하면 朝鮮現實의 熱烈한 要求에 應하지안는 文學이 어찌서 民衆的地層속에 깁히 뿌리를퍼서 꼿츨피게하고 열매를 맷게할수가 잇겟는가? 나는 우리가 要求하는바를 簡明直截하게 이러케 두가지로表示할수가잇다고 생각한다 卽우리는 朝鮮文學의 世界性(普遍性)을求하기前에 먼저 朝鮮文學의 朝鮮性(特殊性)을求하여야하겟스며 둘재는 朝鮮文學의超現實性(超時代性)을 求하기前에 먼저現實性(時代性)을求하여야할것이다 一括하야 말하자면 朝鮮文學의

普遍 妥當性(絶對性)을 求하기前에 먼저社會性時代性(相對性)을 求하여야함을생각한다 흔히들말하기를文學은모름즉이『人生의 根本問題』를取扱하는것이오 取扱치안흐면안된다고들말한다 勿論 이말이 그릇된 말은 아니다 그러나 우리는『人生의 根本問題』보다는『朝鮮現實의 根本問題』가 더 焦眉의 急事가 아니냐 人間生活을 贅하는곳 어대라 苦痛과 不滿과 問題가 업스랴마는 그래도 우리보다는 表示을 謳歌하는 處地에잇는이들이 人生의 根本問題를 取扱하고잇는것과가티 우리도 閑漫하게 그러한 夢幻的(?)인 꿈길에서 瞑想에 耽하고 잇슬수가 잇슬가 疑問이다 말하지 안트라도 文學에 關心하고 文學에 뜻을 둔이면 文學의 究極目的과

最高 理想은 그普遍妥當性 乃至 絶對性에 잇다는것은 다잘아는일이다 朝鮮文學이라고 어찌 이究極目的과 最高理想이 업슬것이냐마는 그것은 뒤의일이오 最終의일일는지는 몰라도 적어도 現階段에 잇서서는 그實現은 자못어려운 일일뿐만아니라 朝鮮文學으로서의 要素 卽 그個性乃至特殊性을 具備한것이 아니고서는 또한 普遍性乃至 絶對性을 가진 文學이 될수업는 微妙한關係가 잇는것이니 어찌서 最後階段만보고 現實을 等閑視하고 또는 忘却할수잇스랴

그러므로 나는 이와가티 絶叫하고싶다 우리의文學은『世界的文學이 되기前에 먼저 朝鮮文學이 되자!』 올타 쎅익스피어가 世界的

文豪 가된것도 그作品이 英國 文學으로서의 特殊性을具備하고 또한 普遍性乃至 世界性을 가진 때문이다 때로도 그러하고 라신느나 모리에르도 그러하고 체홉이나톨스토이도 그러하엿다 그러므로 우리는 꼿까지 現階段의 우리의 目標를 朝鮮文學樹立에 두어야할것이다 그리하야 朝鮮文學으로서 偉大하고 훌륭한 作品이면 同時에 곳世界的作品도 될수잇는것이 아닐가? 朝鮮의 文學으로서 朝鮮人의 心琴을울리지못하는것으로서 어찌 世界의 心琴에부듸칠수가 잇겟스며 例外는 잇다하더라도 現在人의 마음을움즉이지못하는것으로서어찌 未來人의 마음을 淨化할수가잇겟는가?、뿐만아니라 美의 特殊性時代性이란것을

確實 히認定하는 우리로서는 世界人의美되기前에 朝鮮人의美되기를 願하는바이오 後世의美가되기를願함보다는 現在우리들을 感動케할 美를欲求하고잇다。

新刊紹介

◇養蜂界 六月號 愛知縣中島郡奧町旭町 養蜂界社出版部發行 振替名古屋二〇三一番 大阪一六一〇二番 定價拾五錢(和文)

녀름의幻想 ……(1)……

卓上花의哀歌 ―여름아스팔트의苦悶―

夕影

테불우헤 한떨기의 꼿을 빈 果瓶에 끄저노코 이마의땀을 씻는 종일 바라보는 都會의 빌딩人間들의 여름

◇

點心에 설넝탕의공연한내음새에꼴머리를흔드러도窓밧게길로지나가는撒水車가뿌리는구정물水밥이시원하다는맛에여름사리를하는지모를것다

벌서 南海의 海水浴場에는 靑黃綠紅의 열븐海水浴服에싸힌 透明한 肉의압빗가튼 肉體들

◇

綠陰사히로 花瓣가튼파라솔ㅣ을 뱅글뱅글돌리며 재절거리는소리、웃는소리、六月의 恩惠비튼 무리들의天下泰平의 사랑의凱歌여

◇

테블人間의 애처러운 이와가튼 瞑想이 안해를생각하고 애들을 생각하면 여름旅行 여름亭業의 꿈도 사라지는것이다

테불우헤 뿌리를이저버린 꼿의臨終을바라보는것도 알구진인테리 自己自身의 運命을 占치게 하는것인지모른다

◇

粘압으로가『아스팔트』의 거리를보자 재글재글 끌튼타마유길바닥의 苦悶이都會人의 마음과갓지안은가를

★ ★ ★

黑風 【60】

韓龍雲 作 金熊超 畵

강도 (十六)

양훈은 자동차사건의 주인공이 왕한이라면 엇지하야 운전수를 그자리에서 죽이지아니하얏스며 운전수와 공모한것이라면 빼앗은돈 삼십여만원을 방분하얏슬터인데 왕한이가 이십만원돈을 가젓슬수가 잇나 하는것을 의심하얏스나 그것은 왕한이가 운전수와 공모를 하얏스나 왕한은 주범(主犯)이오 운전수는 종범(從犯)인 까닭에 왕한이가 만히가지고 운전수가 조금가진게든지 그래서 아니하면 두사람이 공모는 하얏스나 돈을 빼앗은뒤에 왕한이가 무리하게 더가진것이든지 두가지중의 하나라고 생각하얏다 그리하야 유명한명탐정인 양훈의 명민하고 주밀한관찰력으로도 왕한이가 운전수에게 십만원돈을 주어서 도망하게 한일은 꿈에도 생각지못하얏다

더욱 알거어려운 문제는 왕한이가 이십만원을 빈민굴에 준것이 무슨까닭이냐 하는것이엇다 사람을죽이고 돈을빼앗는 살인강도가 세상에 용납지못할 죄인이라면 왕한은 그만큼 흉악한 사람이오 이만여명의 빈민을 구제하기위하야 수십만원을 포시(布施)하는것은 어진사람의 자선사업인대 그러케잔인하고흉악한 왕한이가 엇지하야그러한 착하고 훌륭한일을 하얏슬가가튼사람으로 시간으로는 한시간이내 거리로는 십리이내에서피쓰롭을 가진한손으로는 악마의 행동을 하고또한손으로는 보살의행동을 하얏다는것이 천고에 롤기어려운 수수꺽기엇다

그러나 양훈은 왕한이가운석의집에서 행한일을 미루어서그것도 괴이치아니한일이라고 생각하얏다 왕한이가운석의집에행한일을난폭하기는짝이업시 난폭한행동이어서 강도의성격이잇는것을 볼수가잇스나 그러한폭행을한 동기로 말하면 의협한데서 시작되얏고 그때의 형편으로는 은혜에게 돈을 얼마든지 빼앗을수가 잇아는데 현금으로잇는 칠천여원만 빼앗서서 륙천여원을 상철에게주고 자기는 천원만 가진것을 미루어본다면 왕한은 흉악한 강도적 소질을 가진동시에 의협한 호걸적 성격을 가진것을 알수가 잇스므로 왕한은 넘넘히 강도사건과 빈민구제사건을 아울너 내엿스리라고 생각하얏다

양훈은 무엇보다도 자기의예상한것이 마진것을 깃버하야서 마음으로 양양자득하얏다 남은문제는 왕한을 잡는것인대 양훈은 엇지하든지 지혜와 힘을 다하야 왕한을잡아서 자기의수완을 천하에 자랑하라고 가만히 결심하얏다

양훈은 왕한의집에 가서 왕한의 사진을 엇는동시에 왕한에게대한 특징(特徵)과 습관(習慣) 기호(嗜好)등 수사(搜査)에 필요한것을 자세히 아라가지고 도라가서 왕한과 운전수를 잡기로 수사방침을 결정하고 각처의경찰과 연락을 취하야 그들을 잡기에 착수하얏다

그사건들은 대사건이니만치그사건들의 대강의 내용과 그사건에대한 경찰당국의 수사방침이 각신문에 발표되얏스므로간데마다 여러사람들의 이야기거리가 되얏다

으슥한곳에 숨어잇서서 자긔의일에 대하야 동정만보는 왕한은 신문의 긔사를 보고 자긔가 혐의자가 되것을 알게되얏다 왕한은 경찰의눈을 피하기 위하야 학생으로 변장하고 가만히 북경으로 도망하야 성명을 허철(許哲)이라변하고 일정한 주소가업시 피신하야 다니면서 자기의 뒷갈망을 생각하야 보앗다 왕한은 경찰의손에 부들니기만하면 사형을받든지 적어도종신징역이 되겟스므로 뒷거정이 여간이 아니엇다 그리하야 적당한 게책을 생각하야 실행하기로 하얏다

당시 경찰청장으로잇든 손옥(孫旭)은 청나라 말년의 최후의경찰청장이엇다 손옥은 청나라에서 여러대로 나려오며 벼슬을하든 집안의 자손이니만치 청조에 충성스러워서 혁명운동이나 사상운동 가튼것을 가장 엄하게 압박하는사람이엇다 그러나 한편으로는 재조잇는 청년들을 뽑아 외국류학을 식혀서 자기의 동지를 만들기에힘을썻다

獲得せよ!鋼鐵の肉體!

その近道は どりこのを毎日愛飲するにあり

專賣特許の美味滋養料

몸이弱하면短命하다
旺盛한體力과鋼鐵의肉
體를만들기爲하야는朝
夕으로『どりこの』를잡
수시라
에네루기ㅣ의根源인葡
萄糖、果糖은『どりこの』
의主成分임

虛 弱腺病質人

늘감기에잘걸이고 平素血色이조치못한분들은『どりこの』를잡수시라『どりこの』의 主成分은 身體에 元氣를주고疲勞를恢復하는 葡萄糖、果糖과胃腸의 機能을조케하고、消化를도으는아미노酸이잇슴으로、아지못한사이에 身體를튼튼케하고 體力을조케한다。

胃 腸機能衰弱人

『どりこの』는 胃腸의 消化機能을 別로要치안코 빨이吸收되야서 榮養이되고 또氣分을爽快히하며 食慾을 旺盛히함으로、胃腸弱한분에는 最適한榮養飲料이다。食빵을 잡수신분은이것에原液대로발너잡수시면大端호好하다。

產 前產後婦人

產前에쓰면 胎兒의發育을조케하고 母體의衰弱을 防止함에特히입덧으로 음식을 잘못먹는분에는至極히適當한것이라고깁버들한다。產後에쓰면 살이잘올름으로 到處에서 好評이니 꼭愛飲하시랴。

病 中病後人

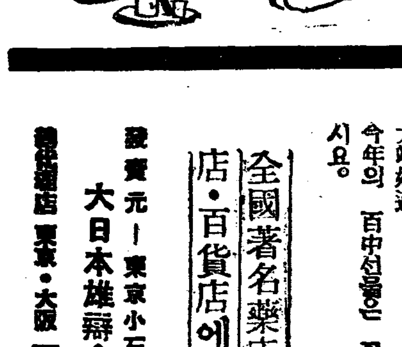

病中에는『どりこの』를 愛飲한즉氣力을 旺盛하게하고、氣分을爽快케하며、榮養을 조케하고、體力을增進케한다。病後에쓴즉 漸次體力을 恢復하야 滋潮한 元氣를 養成하고、體力、氣力을빨리恢復케함으로 대단환영을맛는다。

百中선사에 꼭使用하시라

맛잇고身體에 有益하고 體裁도조코 갈도알마즘으로 百中의선사에나 問病時에 大端好適
今年의 百中선물은 꼭『どりこの』를 쓰십시요。

全國著名藥店・食料品店・百貨店에서販賣함

發賣元 東京小石川 大日本雄辯會講談社商事部
特約店 東京・大阪 玉置合名會社

D-384

좀 내얼골을

살으륵녹어드는 白粉크ー림

オークル・マスター

(오ー클마스타ー)

다ー키쟝으로부터 여러분에게!

最近甚히評判이조흔 二重色의化粧을하라면、白粉크림오ー클 마스타ー를充分히 바른後、눈과입의周圍、이마가운데을살작다고서、그우에다홈팍트를발으면보기에상상하여高尙한自然스런化粧이됩니다、나도家庭化粧은恒常이二重色化粧을합니다、참으로效果的임으로新時代의여러분들도平素化粧에꼭쓰시기를勸告하니다

에ー무엇?……내얼골만보면生覺난다구그러면

하…알어내보지

『나봐요、아젓씨! 오늘은모다갓치긴자(銀座)에 갓다오는길에 歌劇을보나요……나는! 넘어깁버서아버지와엄마가共用하는

마스다빠니싱은記憶하고잇섯지만언니의付託은이저버리엿서요……

『하…하ー내얼골보고좀생각하여보지

『참이상해요、아젓시의얼골은다ー키쟝하고똑갓태요、그럿치그럿치그래……

다ー키쟝이恒常家庭에서愛用하는것이뭣이든가……

『아ー아럿다、그스마ー트하고깁흔맛잇게아름다운것이제절노될수잇는只今한참流行한二重色化粧이지하하……

자ー이오클色에연지色을加한、마스타홈팍트의가가오色을常用하면속살까지 아름답게되는 이엘ー로(黃色)빗나는白粉크림……

『옥치오ー클마스ー타지?、 그럿치?……

優美化粧用의퍼푸添付

マスターホームパクト

(마스타ー홈팍트)

家庭用콤팍트

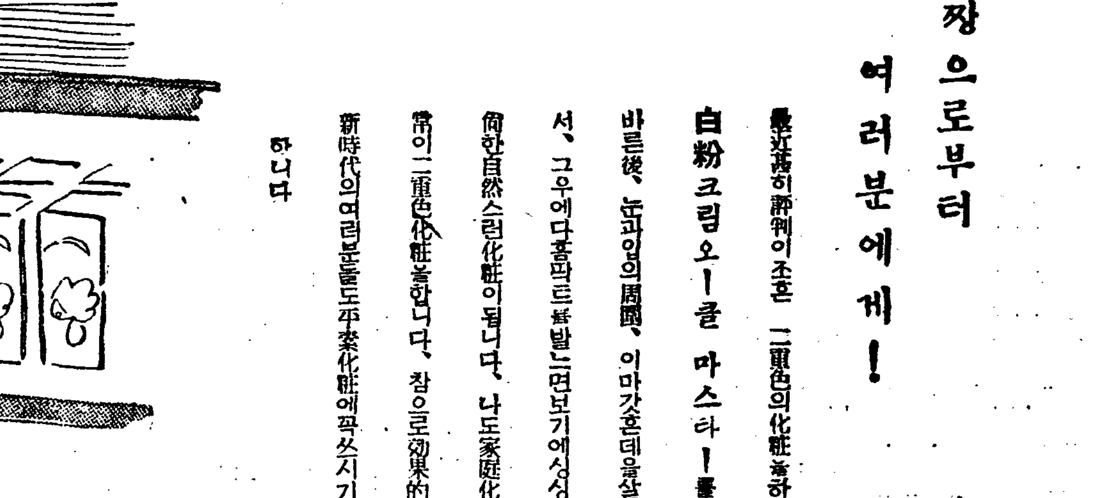

松竹特作トーキー 「春琴抄」お琴と佐助 座談會 (記事拔粹)

左より 松竹女優 久原良子 / 松竹俳優 高田浩吉 / 松竹俳優 上山草人 / 松竹監督 島津保次郎 / 松竹女優 田中絹代 / 畵家 田中比左良 / 小說家 吉屋信子 / 松竹女優 飯田蝶子 / 美容家 小口美智子

野口『谷崎潤一郎先生의藝術的이며記錄的의大作『春琴抄』는島津保次郎氏의監督으로映畵界에劃時期的、野心的作品입니다、좀多方面에關하여忌憚업시批評하여주십시요

島津『春琴抄』는原作을읽은사람에나읽지안은사람에나谷崎氏의藝術을阻害식히지안코그眞價를그대로紹介할야고努力하엿습니다

田中比『主役의田中絹代氏는原作의『琴』에꼭마즌役이지요、아마谷崎先生의理想에맛는타이푸이겟지만、얼골서부터손발끗까지사랑스럽고貴로아담하다고써잇지만나도化粧은結局사랑스럽게뵈이는것는이第一重要하다고生覺합니다最近오ー클色化粧이大端히流行하나이것이前日佛蘭西人形과갓치사랑스러운것을본바든것이지

絹代『나는恒常마스타ー바니싱을化粧하기前에使用함으로化粧이손쉽게될수잇사오며해빗에걸지안케됩니다

吉屋『甚히 목이 독귀ㅂ이게하는데그化粧은大端힘이드시엿겟지요

絹代『마스다ー의衿白粉그것은코ー르드化粧하기前에使用하엿습니다、참으로훌륭하게잘먹어요、顔面에는암만하여도衿白粉의新肉色과가가오色을混合하야刷子로바르는것이第一조와요

마스다ー는色味가풍부하고化粧이甚히鮮明하여요……

小口『손、발은……

絹代『아주퍽스피ー드的이며그리고白粉밋顔料가必要치안는液狀衿白粉으로使用합니다、물론인타을로살작늘는기만하면얼는진것이업서지고平均하게粉이잘먹음으로참으로조흐게되지요

그리고美肌物質이包含되여잇슴으로安心하고쓸수잇서 『高田참으로絹代氏의演藝는滿天下의팬을魅醉식히고化粧에對하여서도

스마ー트하고도참으로魅力잇게함으로나는琴의對役佐助가되고십다고生覺하엿습니다(一同大笑)

上山『나는外國에도오래잇섯지만오날저녁의이모임처럼 자릿자릿하게香氣로운조흔雰圍氣에感觸하여본일이업다고生覺하는대……

飯田『그것은當然한일이지요오늘저녁에는二重色化粧群이大部分參席하시엿스니가、 勿論이지요。 그럿치? 久原氏!

久原『참으로마스다ー홈팍트의그욱한香氣에는女子인나도가슴이울넝울넝하여요

田中比『絹代氏가들분化粧에對하여만히研究하섯지요

絹代『네…좀여러가지로試驗하여보왓지요、오ー클、마스다ー를물에다개어서바르면잘먹고高尙하게되지요그우에다가홈팍트를刷子로살작바르면色彩가다른二重色의自然스러운化粧이됩니다그리고衿白粉을液狀衿白粉으로풀어바르면조곰도못하나참스마ー트한化粧이됩니다

나는『春琴抄』의試寫를新聞보기前하엿지만比較的撮影이鮮明하게되엿든인대、마스다ー의힘인가하고感嘆하엿가라고합니다호호……

內外金融界平穩

二十一日藏相、日銀、正金側懇談 前途에對하야樂觀

【東京電話聯合】大藏省主催의官民金融懇談會는 二十一日午後二時半부터 永田町藏相官邸에서열고 大藏省側으로부터 高橋藏相以下 矢吹津島兩次官 青木理財局長 和田外國爲替管理部長이 特히 公債問題에 話題가밋치는 때문에 賀屋主計局長도 出席하고 特銀側으로는 日銀의 深井淸水 正副總裁 正銀으로부터 久保副頭取가 出席하고 日銀側에서 一般金融事情과 公債消化力의 問題에 對하야 報告說明이 잇슨뒤 正銀當局으로부터 國際貸借及爲替의 推移에 關하야 報告하고 여러가지의 懇談이 잇슨뒤 二時半 散會하엿는데 同日의 懇談會內容은 압에와갓다

▲日銀關係

(一)金融事情 三月末의 短期는 多少 惡化하고 證券市場의 惡化를 招하엿다 이것은 政府資金의 撒布가 느진때문으로 一時的反動에 不過하고 最近의 金融界는 매우 靜穩하고 六月二十五日 借換될 米券一億三千七百萬圓도 政府가 이것을 處理한關係上 金融은 相當히 緩和될모양이며 期末은靜穩하야 下半期에 드러가면 證券市場도 安定될것이다

(二)株式市場 ‖株式市場의 惡化도 金融上問題가아니라 株의 그分價增加와 選別이 잇슨 結果로 念慮할必要가업다

(三)公債問題 ‖赤字公債의 漸減主義는 이미 政府의 方針으로되엿는바 現在公債의 發行狀況은 健全 또 圓滑하고 問題의 公債 民衆化는 오래동안의 消化에 依하야 容易히 行치못하고 또 無理히 하게되면 弊害가 잇서서 今後 證券、公債利用도 勸獎할程度로 各自研究할필요가잇케되엿다

▲正銀關係

(一)爲替市場 ‖對英相場一志二片의 基準은 日本公債의 現狀으로보아 가장 妥當하다고 오래동안 安定한 今後에 對하야도 貿易末政府關係資金의 對外支拂等으로보는 그 餘裕는 充分하고 去年으로부터 그 實勢는 良好하다 또 問題의 滿鐵英貨債償還金의 現送의 必要가업고 正金을 通하야 準備가 모두 되엿다

(二)外債問題 ‖最近日本의 外債는 米貨六分利半附와 가튼 市勢로되바 이것은 日本의 財政經濟狀態가 認識된 結果이다

(三)金 블 락 ‖佛國은 한번 [illegible] 模樣이다 어떠든지 日本에 對한 影響은 輕少하다

(四)銀問題 ‖最近米國에서 도 銀의 買上을 中止한 模樣임으로 念慮할必要가업다

(五)國際貸借關係 ‖其 [illegible] 大體로 良好하야 何等念慮할材料도 업고 全體가 充分하다

貸借關係는 今年에餘裕

◇…高橋藏相談

【東京電話聯合】今日懇談會에서 正銀側으로부터 貿易事情과 爲替情況을드럿는데 매우잘되어가는 모양이다 滿鐵의 英貨債償還에 對하야 前回의 懇談會當時에 或은 三、四千萬圓은 日本銀行의 證券을米國에 現送치 안흐면 안될는지 모르다고하나 그 全部가 쉬울게 끗난모양이다 貸借關係는 今年이 去年보다 充分히 餘裕가잇는 모양이다 金利는 念慮를갓게하나 오늘에잇서서는 自然에맛기고잇다 그러나 銀行當業者 自身이 節約을하고 預金利息等을 생각하는것이 順序일것이다 公債問題는 念慮가업다 公債의 民衆化도잘안되는모양이나 新規의 手段을 생각할必要도 업슬것이다 五分利를低利로 借換한다는것은 時期가아니며 그런일을생각하는 사람이업슬것으로 생각한다

今後情勢 念慮不要

深井日銀總裁 談

【東京電話】深井日銀總裁는 現在의 狀態가 示함과가티 조곰도 憂慮할것이 업다 問題되어잇든佛國의 金本位危機도지내가고 佛國銀行도 利下를 하엿슴으로 國際通貨上에 伏在하엿든 諸種의問題도 지금에잇서 當分念慮할만한 事態는 업슬것이다 日銀의 金融現情에 關한 報告는 特別히 [illegible]的原因으로 金融基調變化와가튼 疑惑을 주엇든 [illegible] 잇섯다 四月以後는 다시 正常한 狀態로도라가고 銀行의 所持도 漸次激增하며 公債의 賣行도 順調이다 그럼으로 何等 憂慮할 狀態가아니라 至極平穩裡에 下半期에들어갈것이라고말하엿다 또 最近一部에서 問題가된 公債의 消化力의 點에 對하야 여러가지로 意見이 잇섯스나 最近의 公債賣行에 比하야 보드래도 알수잇슨것과가티 何等 念慮할것이 아니라고밋는다

朝鮮雜穀自給의 增產計畫을成案中

北朝鮮山地帶에 奬勵하랴고 現面積百卅萬町步

朝鮮內의 雜穀栽培는 面積百卅二萬町步 九百萬石의 生產이 잇스나 食糧消費에는 顯著히 不足하고 輸移入額年百卄八萬石 一千四萬 의 巨額에 達한다 이中 粟만 田作增加에 依한 增產計畫이 施行되드래도 其他稗 高粱、玉蜀黍、馬鈴薯 其他는 栽培五十三萬町步에 達하고 何等奬勵策의 施行이 업다 이 雜穀의 栽培地는 西北朝鮮의 四道가 八割을 占하고 此等에는 雜穀이 唯一無二의 生產인 同時에 그 食糧品이다 그런대 昨年 再昨年과 가튼 不作으로 그窮狀이 其極에 達한바 이 實狀을 보고 農產課에서는 旣報한 冷害根本對策 討究와 併行하야 그들의 春窮緩減 生活安定도 積極的으로 巨額에 達하는 雜穀의 朝鮮內自給自足을 하기 爲하야 北朝鮮山地帶의 雜穀增產奬勵計畫을 立案하고 目下農產課에서 빨리 成案中이라고 한다

政府朝鮮內所持米

當分拂下안할方針

政府의朝鮮內 所有米拂下는 農林省에서도 研究를하고잇는모양인데 가령拂下를하드래도 拂下米는 日本內地에 輸入할必要가잇는것과 朝鮮의所持米는 日本內地所持米에 比하야 貯藏이 完全한것과 買上時受渡를 充分히 吟味한關係上 아즉도 今後相當한期間의 貯藏이 可能한外에 保管料가 日本內地보다 低廉한關係上 日本內地所持米拂下後 朝鮮內所持米를 拂下함이 有利한때문에 不遠 行할拂下에는 朝鮮內所持米는 加지안흘것이라고한다

米穀證券 借換決定

億三千萬圓

【東京電話聯合】大藏省發表에依하면 六月二十一日 支拂期日의 米穀證券 一億四千六百萬圓(第三十四回第三十八回 五千九百萬圓) 九百萬圓을 現金償還하고 殘額一億三千七百萬圓은 압에와가티 이것을 借換發行키로 되엿다

一、發行價格‖額面一億三千七百萬圓

一、割引步合‖日步七厘五毛

一、發行日‖昭和十年六月二十五日

一、支拂期日‖昭和十年十二月二十六日

一、發行引受‖日本銀行

硫安統制決定

組合理事會에서

【電通東京電話】七月末로 滿了되는 組合存續期間의 更新을 圖하랴고 硫安配給組合定例理事會는 二十一日 東京會館에서 開催하고 協議한結果 次年度의 組合存續其他의 諸件을 決定하고 生產過剩期에 直面하야 業界의 統制를 圖키로 되엿다

一、八月一日以降의 次年度組合存續을承認

一、右에 伴하야 大日本人肥의 配合과 化成肥料製造用硫安을 組合內部에서 供給하여달라는 要望은 必要한時價로써 供給키로 意見이一致되고 右數量은 大體年五萬키로그람噸程度의豫想

一、建價十貫入叺三圓五十錢을据置

一、九月까지의製品을賣出하랴고 非加盟에對한加盟勸誘問題는 亦是高畈、矢別興業、宇部窒素의三社가 不遠加盟을承諾한다고 各關係理事者로부터報告가잇고 또 滿洲化學은操業開始初期에 아즉營業方針이 決定되지못한事情으로 當分 形勢를觀望키로되엿다

麥收穫增豫想

農林省發表數字

【東京電話商通】農林省發表에 依하면 北海道를 除하고 日本內地麥收穫豫想은 大麥七百十三萬七千百七十石 裸麥六百三十六萬七千九百八十石 小麥九百四十一萬四千七百二十石으로 前年에比하야 大麥五分五厘 裸麥六分二厘 小麥二分七厘의 各增加이어서 最近五個年平均에 比較하면 小麥은三割二分一厘의 激增이다

政府米拂下問題

特殊拂下進行은勿論 拂下續行이至當

×

今年上半期의日本內地米穀需給의 實績은 昨年大凶作의 뒤를이어 近年稀有한 消費激減으로 나타나서 各方面의注目하는바되고 去六月一日現在米高調查의 結果 五月一個月(下半期第一月)의 消費高는 六百八十萬石으로 判明되어 이것을 上半期의消費數字에 比하던지 또昨年同期의 推定消費量에比하던지 相當한 增加量을示하지안슴으로 이에今年消費再檢討의 必要가 잇게되엿다

×

下半期第一月에잇서서의 이著增傾向이 왜나타나게에 至하얏느냐는것은 이 問題의 解決이 今後需給實狀을 詳細觀察한後가 아니면 안되겟스나 上半期消費激減의 最大理由로서는 消費그것의激減이아니엇고 數字로 表現된 供給過少에基한것으로 卽 統計數字에 나타나지안는 供給이 相當量이엇스며 이것이 事實上의 消費로化하야 數字上의消費減退를 招來하얏던것으로봄이 가장 有力하다

×

農林省이 今年에 처음 試驗으로서 六月一日在來調查한것도 竟章如上의 事情을 前提로서의일로 此間의眞相을 究明한 一手段이엇다。그러면 統計에 올는지안은 숨은 供給이란 무어이냐 하면

一、屑米의生產

一、實收調查의 意識的、無意識的過少報告

屑米는 普通市場取引에 되지안는 것으로서 生產統計에는 올는지 안엇다 이것이 昨年大凶作의 結果 激增되어 平年의 二倍卽約三百萬石以上으로 推定되는데 平年이면 飼料로하던 農家도 凶作結果 屑米를 食用에 供할더로이 屑米消費가 上半期消費減退의 第一理由가 되어잇것이다

그다음 實收高過少報告라는것은 當時 農林省內에는 有力히 行하던것으로 其後 이것을裏書하는 事實이 各地方에 얼마던지 보이엇다 官吏와 調查員이 凶作救濟豫算의 增大를 바라는 남어지 政策的 意味로 數字의作爲를加한 形跡이 濃厚하얏다 例를들면 有數한 凶作縣인 青森、秋田等 各縣에서도 今年連月의 管外移出量이 大豊作의 前年에比하야 그리 減少되지안는 實情이라한다

×

그러나 生產調查는 米穀需給의 第一次的基礎이오 政府의 政策이나 市場取引이 모다 이것에 큰信賴를 置하고 잇는터로 大凶作의 特殊事情이라고는하나 將來도 如斯한일이 豫想되는만큼 자미업는 일이라것다 그러하니 調查를 農林省에 統一하며 屑米調查도 지말고 公表함이 올흘것갓다

×

以上諸理由에 依한 消費減退는 大體上半期를 解消되고 下半期에 入함과 共히 訂正期에 入하얏다고 볼수잇스며 從하야 今後는 上半期가튼消費減退는 不起할것으로 보인다 그럼으로 上半期의消費를 基礎로하얏던 需給觀은 訂正되어야할것으로서 結局 端境期持越은 一千萬石乃至一千百萬石程度로 보인다한다 今後의米價는 天候如何에 잇는것으로 現在는 豐凶豫想을不許하는만큼 政府米의 拂下問題도 如何가 目前에잇서서 큰問題인데 農林省當局部의見解的傾向에對하야 事務當局全般에는 斷行의 強硬論이 強하다하며 事實拂下를 發表하고 이에一部의 反對에 惰내어 이것을中途에 改變한다면 政府는 朝令暮改라고아니할수업다

中國 關稅改正 無期로延期

理由는愼重研究로

【上海二十一日發聯合】財政部方面의 確實한 消息에 依하면 七月一日로부터 實施키로되엿든 關稅改訂(輸出稅의減免、轉口稅의撤廢、輸入稅의引上)은 다시 無期延期되엇는데 이것은 輸出轉口兩稅의 減免에 依하야 그減收를補充하랴는 輸入稅의 增徵이 廉價大衆用의 日本品에 對하야 最大打擊을 주고 國內의 大衆의 生活을 威脅할뿐만아니라 對外的으로 好轉의 曙光이 잇는 日中兩國關係에 不愉快한 暗影을 投케될을 보고 다시 稅率、實施時期에 對하야 研究를 거듭할 必要를 認한때문이라고 解釋된다

取引所稅 引下陳情

昨日取引所聯合會

全朝鮮取引所聯合會 各取引所代表者는 二十一日午前에 林財務、穗積殖產兩局長、山稅務課長을訪問하고 取引稅와 取引所稅의 輕減陳情을 하엿스며 이와同時에 陳情키로된 員의支店과 出張所問題는 日本內地서도 目下取引所制度改正委員會에서 研究中임으로 右態度를 決定하기까지 總督府는 그 趨勢를觀傍키로된때문에 빨리 解決하기는 어렵다고한다

米國稅制案 事前에漏洩

월街關係가問題化

【電通華盛頓廿一日發】루스벨트大統領이 지난十九日 富의再分配를目的으로하는 稅制案을 議會에 보냇는데 大統領이 議會에 教書를보내인 事前에이미 漏洩되엇든때문으로 월街는 處分하엿다는말이 盛傳하야 問題化한다

紐育株式市場

俄然反撥出現

【電通紐育二十一日發】紐育株式市場은 各部門이모두 俄然反撥하야 主要工業株三十種 平均은 一二卅二〇仙高로 一九三一年以來의 新高價를 나타내엇다 鐵道株二十種 平均은三三卅 五六仙으로 前日보다 五四仙高 其他公益事業株 二十種平均은 二二卅三〇仙으로 이亦 前日에比하야 五八仙高이엇다 卄二日의 市況으로特히顯著한것은 銅株가 輸出銅株式市場의 軟調閑散으로 國內銅이 協定價의九仙以下로 팔렷슴을 不拘하고 달른株와가티 恢復하엿다

經濟界消息

○商工聯合役員會‖商工聯合會에서는 卄四日 午前十一時부터 役員會를열고 朝鮮商議總會의 經過를보고 알에와가튼 件을 上程할터이라고

一、運輸改善에關한件

一、輸入貨物運賃改正에關한件

商況 (廿二日)

株式 騰勢不續 一息

前場採合 昨後場一齊高이엇스나 今朝는 休日을압두고 一息으로 勢는不變하야 [illegible] 六圓三十錢 大新三十錢低인六十五圓 八圓七十錢 大新三十錢低인八十四 三十七圓丁 日產五十錢低인七十 二十錢 拓新九圓丁 帝人百二十圓丁 安取六圓八十錢에各大引

後場休會

後場은 例休이 大阪短期氣配不勢로 當地氣配도 一齊崩하고 來週初反落形勢이엇다

反撥一巡?

過去七個月間을리어던 市勢를 一個月間三分二가량 떠러트려서 十九日後場 東京短期東新은 百三十一圓七十錢이란 低價로떠러트려 지금까지의 今年最低價 二月十二日의 百三十二圓五十錢을 下廻하는 不勢이고나서 百三十四圓臺로 反撥된後 四、五圓臺에서 休養이다가 昨後場은百三十七圓丁 今前場은 百三十八圓二十錢에까지 反撥되어 十九日低價에서 六圓五十錢戾를 示코나서 七圓二十錢에 大引되어진것이다 十九日의 東新低로 今年中新低價를 示現한것은 下市勢의 最終이다 또그뿐아니라 卽時 反撥되품이 底入의 形態가確實하다 東京電과가티 議相과日銀當局意見이 金融基調不變이오株暴落은 過度投機訂正이라는것이好感되과 相俟하야 제법 反撥을 보인듯하나 果然그러할지 아즉 速斷키어려운 點이업지안코 反撥一巡의모양이엇다

底入假態論

모든不安材料를 買叩할대로買叩하얏고 前途悲觀까지 買한터이니 이以上無時한 低落은업슬것이며 十九日東新低價를最終의下勢으로볼수잇는點等으로보아 仕手心理에變動이 생기고 底入觀이 有力해진모양이나 今前場까지로 買叩反動이 끗난것이아닐가 왜그러냐하면 積極的으로買進할 根據가업는때문이다 百二十圓臺로 떠러졋다면 底價의 可望을 維測일 程度의恐怖이엇겟지만 百三十圓大關門이깨어지지안는點에 强味가잇다 이러하나 果然압으로 百三十圓割이 決코업스리란 壯談을못하기어려울라면 이는흥한底入假態市勢가 아니냐는弱氣論이업지안타

東新獨特高 期待는無理

財界金全體로서 大觀하고「인푸레」景氣라는것의 動向을觀察하야보면 반드시 反動에入한것이 諸現象으로 비추어 看取되드래도 株에對한 人氣希望은 確實히이것을 反映하는터인데 이때에當한 底入假態로 根底가 不確固한軟派들의 前上이나와서 六圓五十錢戾를보인듯하나 大局的으로미리得勝한 公力軟派가 설령東新百四十圓百四十五圓으로올는다기로 그리容易히 退却할것인지 常識論으로도 應度不變 簡單히 前途를 樂觀키만 할도 조심될듯하다

今日財界 (廿二日)

◆米

仁川期米 先限 二七・六〇

大阪期米 先限 三六・六〇

大三品米 一石 三〇・〇〇

正米 仁川 [illegible]

一斤價 在來 [illegible]

◆金銀

十圓金貨 [illegible]

米期 昂騰後에 伸惱

前場反高

昨後場 阪地廿九圓九十四錢止와共히 廿七圓四十七錢에場을止한當市場은 今朝에入하야 阪地初付廿九圓九十二錢인三丁反落을據하고 廿七圓五十錢인三丁高로場을始한後 阪地卅圓大臺까지跳返하엿다가 反히九圓九十二錢으로 九十六錢에止함을伴하야 六十四錢으로五十五錢에 止하엿다

大阪短期取組

	賣方	買方	取組高
日產	三三	五七	五四一一〇
東新	三九	五三	七九三〇〇
大新	三三	五九	七九七八〇

實物前場取引

◆朝鮮製鍊三〇〇 ◆東洋레온新 ◆櫻田機械一〇〇 ◆土地改良 ◆食絹新 ◆倉敷絹織 ◆北鮮製紙 ◆鐘華人絹 ◆新興人絹一〇〇

東京國債市場

【電通東京電話】休日을압두고도 金利低를 豫想하야買人氣擡頭되어 五分利價는 五米外價도二、三十錢昂騰이엇다

甲五分利	一〇四・一〇	
一回四分利	不	申
二回四分利	不	申
佛貨四分利	一八六・七〇	

朝鮮米拂下는 當分保留乎

一時朝鮮米의 拂下說이잇서 市勢의小落을示한바잇섯스나 其後何等의具體的發表가 無함과共히 强保保勢를 示함뿐이더니 昨今政府로서 朝鮮米를拂下하는때는 그 拂下米가 結局日本內地市場으로 流入하야 日本內地米界에威壓을 加하리라하야 朝鮮米의拂下는當分實行하지안을 意思임에 따라今朝各地市勢는 俄然一高를示함에 至하엿다 그러나 日本內地의古米만은 政府가旣히 聲言한바와 如히 拂下를하지만흘수 업슴으로 買安心은할수도업다 그런데 六月中旬의 朝鮮米의日本內地移出은 十七萬九千餘石으로 昨年同期에比하면 五萬七千餘石의增加를示하고 昨年十一月以來의總移出은 七百十七萬餘石으로客年同期에比하면 一萬六千餘石의增加이다

渡米의不足? 雨量의不足?

當限의 納會期日은 前一週으로迫하여오다 問題의 渡米調達도 果然如何한結果를 보일지 注目을要하는바인데 堂島市場의 唯一한硬派인 田中貞、潮先과兵庫市의高橋一派의 絕對受米의 策戰에 對하야 賣方主力側인 山種一派外賣方의 渡米調達이 如何히되어잇는지 此가 注目處인데 朝鮮米로의 日本內地市場의 渡米化할 期待는 山、大邱 各二萬石 仁川一萬石 合計五萬石과 堂島市의 石井의 受米肩代一萬石 總計六萬石이라한다 此等의 調達米로써 足하다고 할지 아즉疑問이 업지아니하며 降雨量으로보면 朝鮮의 中部以北은 用水不足의 憂慮가 毫無하나 그러나 南朝鮮一部는 極히不足을 感하며 日本內地도 旱天의 憾이 업지아니한모양이다 實로 昨今의 堅調는 渡米의 不足을 感하고 雨不足이 또한 買氣를 助長한 觀이 잇다

後場細刻

後場은 二十七圓四十錢에 場을止하엿다

朝取期米取組內容

當島前場情報

【大阪電話】今朝堂島前場은 [illegible]

各地正米

京城强含 今朝는 期米好轉에 伴하야 當用側의 買氣가 旺하야 氣配五錢高의 强含

仁川小强 日本內地人 入注이 一般이 傍觀하고 當用의 物買가 잇슬뿐이나마 淸算強調로 氣配五錢强

釜山硬化 前日來의 天候에 伴하야 小口出廻가 업고 在庫物이 三千叺의 賣出되엇스나 綾糯米側의 適價買進으로 잘消化되어 氣配十錢硬化이오

大邱底堅 市中思惑所持側의 無量買하야 氣配二十錢高

群山强調 天候恢復이나 產地出廻가 업서 强調

木浦不變 產地出廻와 地場 所持薄으로 移出側의 當用口의 買氣가 잇스나 賣德치안코 依然取引이 閑散으로 推移되어 市勢는 前日과不變

南浦不動 期米의 引締를보고 雙方이 沈默을 守하야 傍觀이오 取引皆無의 閑散을 示하엿다

市場六感

株

底入假態로 東京東新이 六圓五十錢戾를示키는하얏다 ▲그러나 압흐로 얼마나 더오를것이냐 或은 此邊으로 反撥一巡이아닐가? ▲이왕이면十九日下放을 猛烈히買叩하야 昨年十一月의 低價百十九圓九十錢 近處까지 내리두들기고 적어도十圓乃至十五圓幅의 一氣飛騰이잇섯드라면 六感子도 底入을力說하겟지만 ▲이러한惡質市勢를누가底入되엇다고 壯談할수잇슬가? 弱氣固執不通으로 나

米

今朝의市勢는 又一步를進하야 阪地는 되거十常人丸이기때문에 가보고저하는바果如何▲百步를 讓하야 底入觀을首肯한다할지라도 買할생각은안난다 底價百日鍛鍊으로支離한 夏節을보내고 하품과조름으로 消日케할뜻▲그리고當限의納會도臨迫하엿스니 納會하기까지의高價는兔치못할形勢▲그런데 軟派의期待하는바는 政府의古米拂下이엇다 果然何時에實施?▲언제實行할지몰음은마큼 硬派로서도安心할수가업고 그反映으로는正米의實勢가 依然頑强한만큼도한賢贊成하기가 難할 모양▲그러나大體는「모도리」賣가良策이라고 某諸眼者는觀測

大陸商會 金・白・銀金 賣買 京城府茶屋町

朝取取引員 金仁榕商店

仁川期米 康益夏商店 仁川 海岸町 株式 康益證券株式會社